

# 平成6年度通常総代会議案書

日時 平成6年7月27日(水) 午後3時

場所 盛岡市志家町10-1 サンセール盛岡

 信用生協

岩手県消費者信用生活協同組合

## 総 代 会 次 第

1. 開 会 の 辞
2. 総代会成立宣言
3. 議 長 選 出
4. 書記任命ならびに議事録署名人委嘱
5. 理 事 長 挨 拶
6. 来 賓 祝 辞
7. 議 案 審 議
  - 第 1 号議案 平成 5 年度事業報告並びに剰余金処分案承認の件
  - 第 2 号議案 平成 6 年度事業計画案承認の件
  - 第 3 号議案 平成 6 年度借入限度額承認の件
  - 第 4 号議案 平成 6 年度債務保証限度額承認の件
  - 第 5 号議案 総代会総代選挙規約改正の件
  - 第 6 号議案 役員選挙規約改正の件
  - 第 7 号議案 平成 6 年度役員報酬決定の件
  - 第 8 号議案 関連会社の事業概況報告の件
  - 第 9 号議案 任期満了につき役員改選の件
8. 新 旧 役 員 挨 拶
9. 議長ならびに書記解任
10. 閉 会 の 辞

## 第1号議案

# 平成5年度事業報告並びに剰余金処分案承認の件

## 1 事業報告

- ・平成5年度の経済は、企業業績が一段と悪化し、いわゆるリストラに名を借りた雇用不安が地方まで広がり、景気の停滞から脱却できない状況となりました。
- ・金融機関の決算状況もバブル崩壊後の後遺症と景気低迷による融資量の伸び悩みの要因から軒並み減益となり、さらに不良債権をかかえたまま厳しい状況が続いています。
- ・一方、大手サラ金業者は好収益に支えられ、数社が一部上場するなど、着実に資本蓄積しながら、営業展開の強化をねらっています。
- ・このような状況の中で、当生協の事業概況は資金調達コストと貸付利息のバランスが確保される一方、自治体提携などにより消費者への金融支援窓口として広く周知されたことで、社会的にもより注目された一年でした。
- ・事業の推進につきましては、次の項目を行ってまいりました。
  - ①消費者救済資金貸付制度の提携推進
  - ②相談員の増員による相談活動の強化
  - ③県、弁護士会共催による「消費者110番」への参加
  - ④現事務所の狭隘等に伴い、盛岡市南大通地区に新事務所ビルの建設を決定し、平成6年11月末竣工の予定

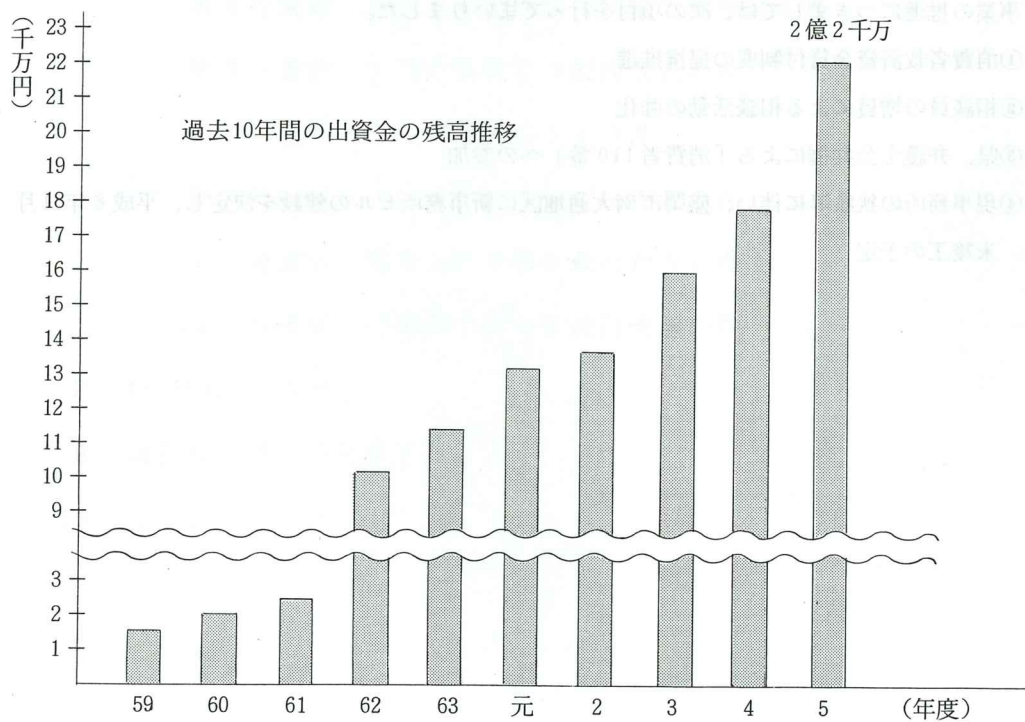
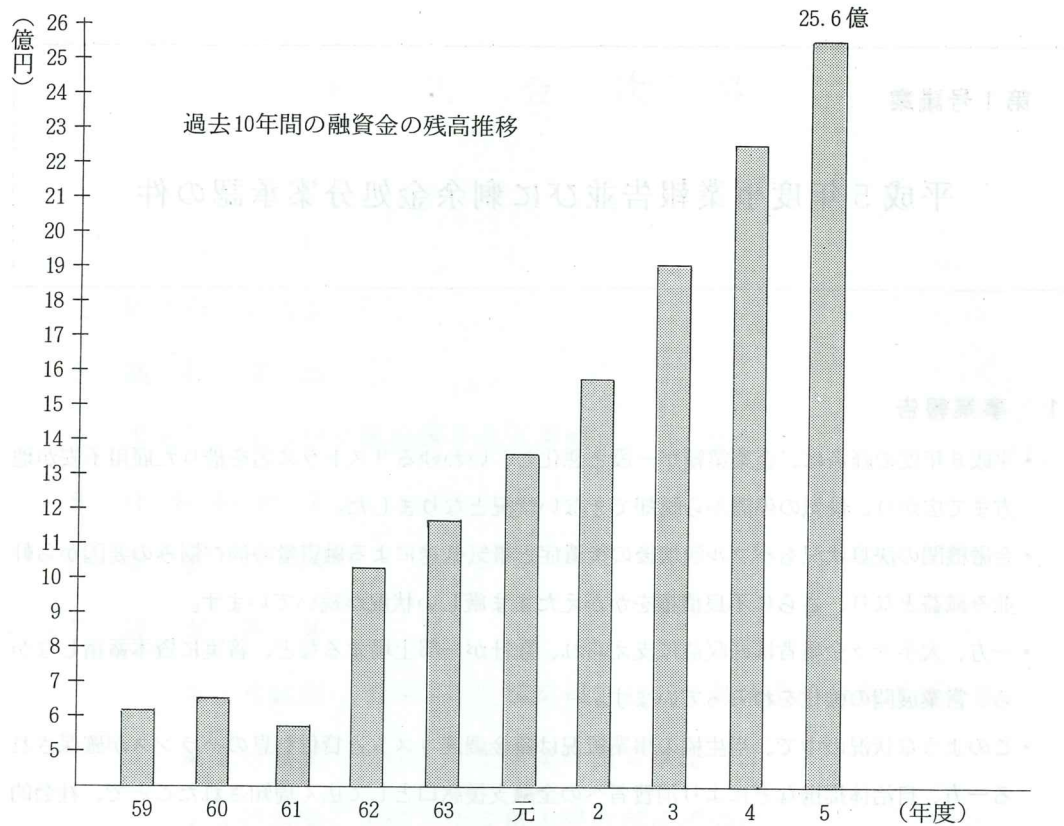

## 2 組合員の加入促進と出資金額

組合の基本財産である出資金の増強と組合員の拡大については、毎月の出資積立の協力活動を重点に取り組んでまいりました。

その結果、出資金額で 123.1%、組合員数で 106.5%に増加しました。

組合員数及び出資金は次のとおりとなりました。

組 合 員 加 入 状 況 表

1994.5.31 現在

	前期繰越	期 中 加 入		期中返戻	期末残高
		増	出資振替		
組 合 員 数	5,866	611		229	6,248
口 数	359,672	89,294	36,469	42,564	442,871
金 額	179,836,000	44,647,000	18,234,500	21,282,000	221,435,500

## 3 貸付状況

貸付状況は、期末目標貸付残高26億3,500万円に対し、実績25億6,400万円となり、達成率97.3%とほぼ目標を達成することができました。

対前年比貸付残高は114.81%と増加し、昨年同様消費者救済貸付制度（対前年比133.3%）および不動産担保ローン（157.8%）の増加が顕著となりました。

月別貸付実績および種目別貸付、償還実績は次の表のとおりとなりました。

月別貸付状況表 ( 93.6 - 94.5 )

	信用ローン	生協ローン	コープカード	歯科ローン	免許ローン	車検ローン	共済契約借	不動産ローン	組合員ローン	共済会ローン	自動車共済	オートローン	会員厚生	合 計
6 月	29 64,019,693	15 2,279,406	121 1,307,630	7 2,737,120	3 560,000	1 135,000	1 100,000	4 46,300,000	5 2,900,000	3 5,490,000	284 6,804,260	1 1,827,950	2 2,400,000	426 136,861,059
7 月	34 66,984,554	6 1,019,200	119 717,455	14 5,321,620	1 220,000	0 0	0 0	9 56,200,000	10 6,908,533	1 5,000,000	210 5,757,940	5 5,480,000	2 900,000	411 154,509,302
8 月	30 56,331,726	1 180,000	109 1,384,940	3 1,024,530	2 45,377	3 520,000	0 0	8 43,080,835	3 4,620,000	4 13,400,000	221 6,186,450	3 5,848,353	1 140,139	388 132,762,350
9 月	25 47,635,041	13 2,759,462	90 1,454,857	8 2,651,903	4 691,079	3 440,630	0 0	8 84,465,362	8 2,751,840	3 3,000,000	158 4,447,680	2 2,600,000	4 6,850,000	326 159,747,864
10 月	25 47,636,822	14 1,608,246	94 607,721	7 2,471,720	1 220,000	2 230,000	0 0	1 6,700,000	10 9,136,447	5 5,780,000	172 4,432,400	0 0	4 3,200,000	335 82,023,356
11 月	23 19,960,454	13 1,934,680	104 1,364,226	5 1,372,090	6 1,122,000	3 530,000	0 0	2 11,071,920	7 5,292,604	5 9,400,000	159 4,930,280	5 4,100,000	4 7,083,217	336 68,161,481
12 月	20 40,218,904	8 1,028,629	118 1,408,539	11 3,416,110	3 60,696	1 350,000	0 0	4 31,100,000	6 2,796,113	2 5,220,000	166 5,474,330	1 300,000	2 49,000,000	342 140,373,321
1 月	14 23,210,000	5 2,500,000	145 1,876,385	5 1,295,900	4 810,000	2 900,000	0 0	1 4,800,000	3 2,550,000	0 0	241 7,344,620	2 3,800,000	3 3,158,569	425 52,245,474
2 月	16 31,099,656	1 600,000	125 1,426,541	7 3,276,600	3 505,000	0 0	0 0	7 72,289,213	9 7,772,294	0 0	174 5,341,900	1 1,200,000	3 10,100,000	346 133,611,204
3 月	40 84,722,790	9 1,408,920	95 1,081,275	5 1,198,350	2 33,707	2 191,390	0 0	4 29,700,000	10 6,650,000	2 6,700,000	244 8,352,110	1 1,600,000	6 7,700,000	420 149,338,542
4 月	21 55,365,933	3 475,750	114 1,016,143	9 4,361,700	9 1,692,282	1 200,000	0 0	4 40,200,000	3 2,500,000	7 31,100,000	314 12,148,590	1 2,300,000	1 940,649	487 152,301,057
5 月	28 72,555,521	3 421,763	112 787,204	7 1,913,200	6 1,230,000	1 300,000	0 0	8 106,500,000	5 6,837,407	2 2,820,000	237 8,003,850	2 3,086,940	1 2,000,000	412 206,435,885
総合計	305 609,741,094	91 16,216,066	1,346 14,412,916	88 31,040,843	44 7,190,151	19 3,797,020	1 100,000	60 532,407,330	79 60,715,238	34 87,910,000	2,530 79,224,420	24 32,143,243	33 93,472,574	4,654 1,568,370,895

種目別償還報告書 ( 93. 6 - 94. 5 )

貸付種目	前期末残高		期中貸付		期中償還		期末残高		期中平残	利息収入	利回り (%)	回転率 (%)	一件当り 期中 平均貸付額	一件当り 未 期 平均貸付残	職員一人 当り 平均貸付残
	件数	金額	件数	金額	件数	金額	件数	金額							
信用ローン	548	957,280,781	305	609,741,094	146	291,379,633	707	1,275,642,242	1,111,295,846	141,979,414	12.78	26.22	1,999,151	1,804,303	91,117,303
生協ローン	823	138,247,590	1,588	72,656,996	1,222	104,083,057	1,189	106,821,529	118,623,463	9,781,002	8.25	87.74	45,754	89,841	7,630,109
不動産ローン	55	309,214,013	60	532,407,330	42	353,746,672	73	487,874,671	353,729,924	46,006,138	13.01	100.00	8,873,456	6,683,215	34,848,191
組合員ローン	299	229,247,685	79	60,715,238	136	112,951,336	242	177,011,587	197,988,457	26,866,741	13.57	57.05	768,547	731,453	12,643,685
共済会ローン	230	286,203,745	34	87,910,000	67	96,592,229	197	277,521,516	278,813,673	22,086,393	7.92	34.64	2,585,588	1,408,739	19,822,965
共済契約者	4	2,092,229	1	100,000	2	1,163,813	3	1,028,416	1,630,728	123,597	7.58	71.37	100,000	342,805	73,458
オートローン	254	233,330,403	24	32,143,243	98	113,526,309	180	151,947,337	191,507,929	12,431,504	6.49	59.28	1,339,302	844,152	10,853,381
会員厚生	41	44,356,881	33	93,472,574	36	90,433,175	38	47,396,280	49,485,382	3,772,705	7.62	182.75	2,832,502	1,247,271	3,385,449
自動車共済	2,286	33,887,580	2,530	79,224,420	2,344	73,727,490	2,472	39,384,510	33,041,691	5,330,450	16.13	223.13	31,314	15,932	2,813,179
累計	4,540	2,233,860,907	4,654	1,588,370,895	4,093	1,237,503,714	5,101	2,564,628,088	2,336,117,093	268,377,944	11.49	52.98	336,994	502,770	183,187,721
昨年度実績	4,789	1,909,467,695	4,982	1,468,917,904	5,231	1,144,524,692	4,540	2,233,860,907	2,077,688,713	228,477,533	11.00	55.09	225,420	492,040	235,143,253
対前年比		116.99 %		106.77 %		108.13 %		114.81 %	112.44 %	117.46 %			149.50 %	102.18 %	77.90 %

貸借対照表

岩手県消費者信用生活協同組合

94年5月31日

資産		負債及び資本の部	
勘定科目	金額	勘定科目	金額
(1) 流動資産	2,667,958,280	(1) 流動負債	2,367,580,387
1. 現金・預金 〔現金〕 〔当座預金〕 北銀南大通支店 北銀本店 〔普通預金〕 労働金庫本店 北銀南大通支店 北銀本店 岩手銀行本店 岩手銀行惣門支店 富士銀行盛岡支店 東北銀行本店 郵便貯金 信用金庫本店 郵便貯金(全通) 〔定期預金〕 北銀本店 信用金庫本店 岩銀惣門支店 〔定期預金〕 岩銀惣門支店 岩銀惣門支店 北銀本店 労働金庫本店 東北銀行本店	51,621,971 29,183  20,592,788 7,709,574 8,464,768 308,783 209,290 1,408,682 357,918 1,352,531 5,609 775,693 8,000,000 5,600,000 2,000,000 400,000 23,000,000 20,000,000 3,000,000	1. 短期借入金 県民共済会短期借入 盛信当座貸越 北銀本店短期借入 岩手労働金庫短期借入 労働金庫当座貸越 その他の流動負債 従業員預り金 自動車共済預り金 一般預り金 一般預り金(その他) 営業資産預り金 未経過利息 未払金 仮受金 自動車共済前受金 未払い利息 未払い費用 未払い税金 未払い利用高割戻 未払い配当金 賞与引当金	2,235,884,261 874,107  1,022,010,154 30,000,000 1,183,000,000 131,696,126 768,685 87,670 5,498,498 40,758,478 26,933,732 37,228,328  150,710 15,014,505  5,255,520
2. 有価証券 貸付金 信用ローン 生協ローン 不動産担保ローン 組合員ローン 自動車共済貸付金 共済契約者貸付金 オートローン 会員厚生貸付金 その他の流動資産	2,564,628,088 1,275,642,242 106,821,529 487,874,671 454,533,103 39,384,510 1,028,416 151,947,337 47,396,280 51,708,221 205,280 4,410 5,300	(2) 固定負債 1. 長期借入金 2. 預り保証金 3. 退職給与引当金	3,202,772 5,848,370  9,051,142
3. 立替金 仮払金 未収金 自動車共済未収金 前払利息 前払費用 貯蔵品 営業用不動産 営業用資産仮払金 未収利息	37,927,460 10,000,000 3,565,771	(3) 引当金 1. 貸倒れ引当金 2. 納税引当金	8,937,314 20,000,000
4. 自動車共済未収金 前払利息 前払費用 貯蔵品 営業用不動産 営業用資産仮払金 未収利息	37,927,460 10,000,000 3,565,771	(4) 出資金 1. 組合員出資金 2. 組合員出資預り金	221,435,500 1,226,091
5. 立替金 仮払金 未収金 自動車共済未収金 前払利息 前払費用 貯蔵品 営業用不動産 営業用資産仮払金 未収利息	37,927,460 10,000,000 3,565,771	(5) 剰余金 1. 法定積立金 法定準備金 教育事業繰越金 任意積立金 特別積立金 退職給与積立金 金利変動準備積立金	11,500,000 11,500,000 8,000,000 4,000,000 2,000,000 2,000,000
(2) 固定資産	18,955,521		58,683,367
1. 有形固定資産	10,228,953	3. 当期末処分剰余金 前期繰越剰余金 当期利益剰余金	39,183,367 43,877 39,139,490
建物 減価償却引当金 建物△ 減価償却設備 減価償却引当金付属△ 車両運搬具 減価償却引当金車両△ 器具備品 減価償却引当金器具△ 土地 無形固定資産 電話加入権 差入保証金 関係団体出資金 岩手労働出資金 労働金庫出資金 盛岡信金出資金 共働サービス出資金 CF C出資金	302,820 85,169 5,471,450 3,280,529 13,927,977 6,107,596 1,896,668 1,104,668 792,000 6,829,900 12,900 507,000 10,000 100,000 200,000 6,000,000		
合計	2,686,913,801	合計	2,686,913,801



損益計算書

93年6月1日から  
94年5月31日まで

勘定科目	金額	前年比(%)	勘定科目	金額	前年比(%)
経常損益の部			雑収入		
(1) 事業収入	375,216,794	143.19	2. 受取配当金	1,693,874	73.67
1. 貸付金利息	268,377,944	117.46	3. 有価証券受取利息	46,560	32.60
信用ローン利息	141,979,414	143.98	4. 有価証券売却利益		
生協ローン利息	9,781,002	82.08	5. 事業外支出	4,396,813	85.64
不動産担保ローン利息	46,006,138	155.31	1. 貸倒れ損失	4,396,813	85.64
組合員ローン利息	48,953,134	84.40	2. 開発費償却		
自動車共済貸付金利息	5,330,450	76.70	3. 雑損損失		
共済契約者貸付金利息	123,597	63.87	(経常利益)		
オートローン利息	12,431,504	66.72	特別損益の部		
会員厚生貸付金利息	3,772,705	82.68	(6) 特別利益	9,872,214	86.80
延滞利息	3,957,610	137.06	1. 貸倒引当金戻入	7,787,475	116.99
不動産供給高	80,612,500	593.74	2. 退職給与引当金戻入		
不動産手数料	3,742,858	194.81	3. 賞与引当金戻入		
加盟店受取手数料	1,056,648	67.76	4. 償却債権取立金	584,739	58.47
受取手数料	17,469,234	128.32	5. 前期損益修正益		
(2) 事業支出	159,007,743	147.30	6. 固定資産売却益		
1. 借入金利息	89,463,412	92.57	7. 教育事業繰越金戻入	1,500,000	46.15
県民共済会支払利息	169,340	56.33	(7) 特別損失	10,554,384	121.88
盛信本店貸越支払利息			1. 貸倒引当金繰入	8,937,314	114.76
北銀本店貸越支払利息	54,318,472	84.58	2. 賞与引当金繰入	1,584,504	181.80
岩手労働金庫支払利息	34,975,600	111.00	3. 前期損益修正損		
不動産供給原価	69,544,331	614.85	4. 固定資産売却損	32,566	
2. 管理費及び諸経費	155,341,293	130.61			
1. 人件費	69,855,264	116.73	税引前利益		59,139,490
2. 物件費	85,486,029	144.66	法人税等		20,000,000
(事業利益)			当期利益剰余金		39,139,490
(4) 事業外収入	3,350,715	109.76	前期繰越剰余金		43,877
1. 銀行受取利息	1,610,281	263.71	当期未処分利益		39,183,367

経費明細書

岩手県消費者信用生活協同組合

94年5月31日

勘定科目	予算	合計	予算残	実績	勘定科目	予算	合計	予算残	実績
1. 人件費	11,500,000	10,716,000	784,000	93.18	2. 物件費	2,000,000	3,052,154	-1,052,154	152.60
役員報酬	36,000,000	35,760,461	239,539	99.33	旅費交通費	2,000,000	1,716,861	283,139	85.84
職員給与	7,700,000	6,355,395	1,344,605	82.53	諸会議費	4,000,000	4,019,315	19,315	100.48
退職給与金	400,000		400,000		運輸通信費	2,300,000	1,896,617	403,383	82.46
雑給	2,600,000	3,460,215	-860,215	133.08	事務用品費	900,000	808,357	91,643	89.81
法定福利費	4,800,000	4,675,665	124,335	97.40	器具消耗品費	1,000,000	1,559,337	559,337	155.93
厚生福利費	2,500,000	3,214,238	-714,238	128.56	渉外費	3,300,000	3,761,142	461,142	113.97
退職給与引当金繰入	2,100,000	1,673,290	426,710	79.68	印刷費	1,100,000	3,695,752	-2,595,752	335.97
給与負担金	4,000,000	4,000,000		100.00	調査研究費	1,000,000	823,022	176,978	82.30
					車両費	1,300,000	2,301,053	-1,001,053	177.00
					関係団体年会費	1,000,000	2,200,530	-1,200,530	220.05
					事務所費	7,600,000	7,604,521	4,521	100.05
					債権管理費	4,000,000	5,697,436	-1,697,436	142.43
					雑費	500,000	505,533	5,533	101.10
					広告宣伝費	3,000,000	5,042,418	-2,042,418	168.08
					減価償却費	3,800,000	4,181,383	381,383	110.03
					リース料	13,100,000	23,424,484	-10,324,484	178.81
					教育文化費	200,000		200,000	
					弁護士顧問料	240,000	240,000		100.00
					支払保険料	2,600,000	2,319,174	280,826	89.19
					保証料	2,500,000	3,391,005	891,005	135.64
					訴訟費	500,000		500,000	
					支払業者手数料	500,000	1,828,280	-1,328,280	365.65
					支払手数料	4,500,000	2,288,251	2,211,749	50.85
					寄附金	300,000	215,000	85,000	71.66
					保守料	3,100,000	2,914,404	185,596	94.01
合計	71,600,000	69,855,264	1,744,736	97.56	合計	66,340,000	85,486,029	-19,146,029	128.86

#### 4 損益の状況

貸付金利息収入は期末目標 2 億 6,620 万円に対し、実績 2 億 6,800 万円となり、達成率 100.6%と目標を達成することができました。

収入面では対前年比利息収入額が 117.4%と増加し、支出面では対前年比支払利息額が 92.57%と減少したこと、また、不動産事業も活発化したことにより、結果として当期利益剰余金は 3,913 万円となりました。

#### 5 自治体提携貸付制度の預託状況

自治体との提携による消費者救済資金貸付制度の今年度の預託状況は次のとおりとなりました。また、本年度より融資金の協調倍率が 3 倍から 4 倍に県下一斉に変更となりました。

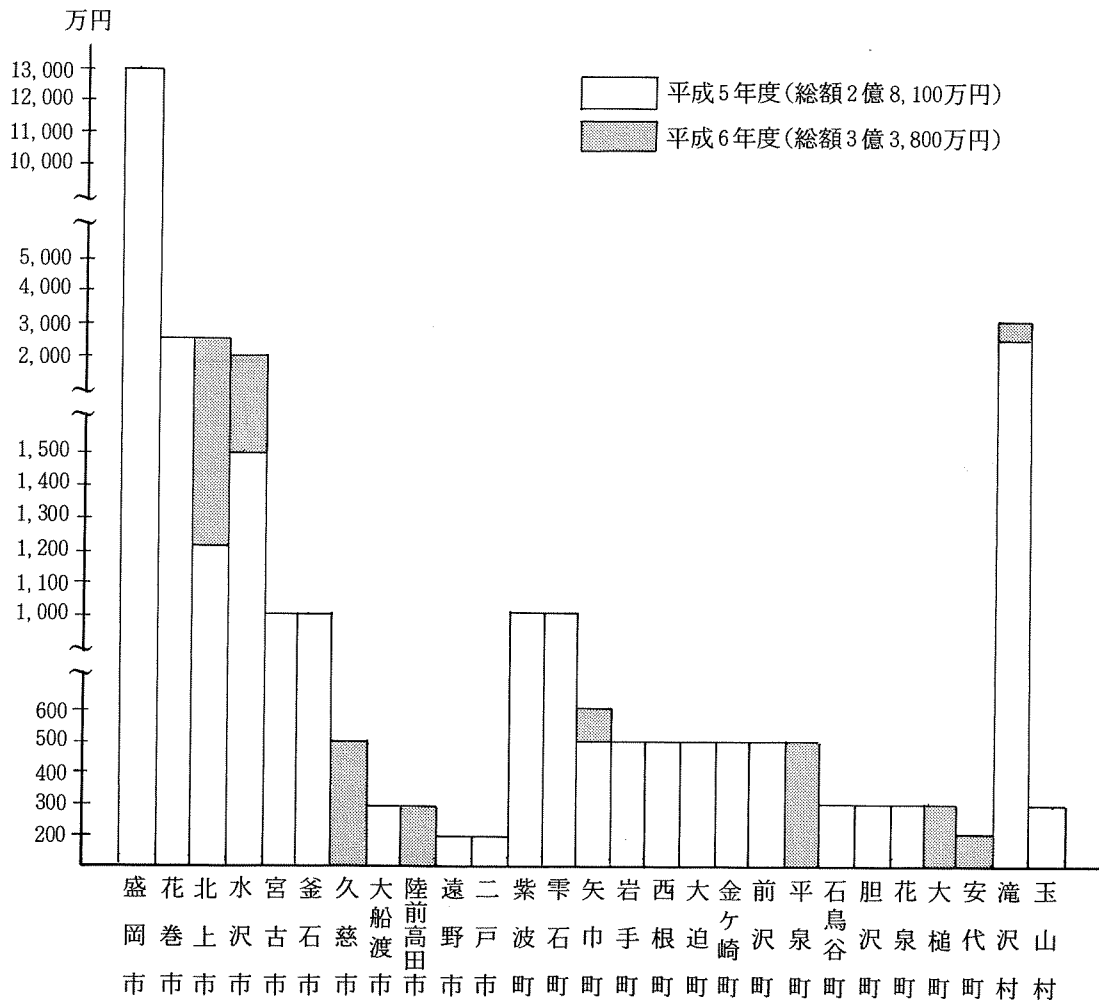

## 6 理事会の構成

今年度は、理事 11名、監事 2名の次の役員体制により、執行をしております。

役 職	氏 名	所 属 団 体
理 事 長	阿 波 克 夫	全通信労働組合
専 務 理 事	横 沢 善 夫	( 常 勤 )
常 務 理 事	勝 又 俊 輔	北日本銀行 (常 勤)
理 事	佐 藤 弘	盛岡市市民生活部
”	阿 部 和 平	盛岡市議会議員
”	小 野 寺 昭 二	東北電力労働組合
”	川 口 洋 八	財団法人岩手県民共済会
”	熊 谷 佳 枝	岩手県生活問題研究会
”	佐 々 木 吉 助	佐々木税理士事務所
”	田 屋 孝 治 郎	岩手県交通労働組合
”	盛 田 明 広	自治労岩手県本部
監 事	伊 沢 昌 弘	盛岡市議会議員
”	橋 本 英 一	全農林労働組合

## 7 行事・日程

主要諸会議・行事関係について

平成5年	6月16日	労福協総会
	25日	第83回理事会
	29日	消団連幹事会
	7月8日	サラ・クレ問題連絡会議
		会計監査
	13日	第84回理事会
	20日	盛岡消費者まつり実行委員会
	22日	県民生活センター消費者大学講演
	23日	平成5年度通常総代会
	28日	労福協幹事会

平成5年	7月30日	県民共済会評議員会
	8月18日	消団連幹事会
	9月10日	県民生活課消費生活研修会
	17～19日	盛岡市消費者まつり
10月	6日	東北電労組合員研修会
	22～23日	サラ・クレ110番
	29日	第85回理事会
11月	5日	連合いわて定期大会
	12日	岩手県消費者大会
	19日	労福協幹事会
	20日	サラ・クレ東北集会
	24日	第86回理事会
	25日	私鉄議員団会議
12月	2日	働く婦人の家消費生活講座
		第87回理事会
	9日	消団連幹事会
		県福祉部打ち合わせ
	17日	第88回理事会
	17日	平成5年度臨時総代会
	22日	(株)シーエフシー設立祈願
平成6年	1月6日	連合いわて旗開き
	8日	運輸労連旗開き、自治労旗開き
	13日	平和環境センター旗開き
	14日	グスコブドリ完成試写会
	16日	岩手友愛会議旗開き
	17日	労福協幹事会
	21日	県内都市消費者行政事務担当者会議
	25日	いわて生協新春交賀会
	26日	山中くにき新春交賀会、秋山会計講演会
	27日	宮古市消費者相談会
	28日	岩手県事業監査
2月	1日	会計監査

	3日	小野信一新春交賀会
	13日	十文字二戸フーズ労組消費生活講演
	17日	川柳日記出版記念パーティー
平成6年	2月18日	労務協会総会
	24日	第89回理事会
	3月6日	岩手友愛会議総会
	18日	労福協幹事会
	4月13日	CFCビル地鎮祭
	14日	熊谷喜美男氏を励ます会
	21日	第90回理事会
	25日	消費者救済資金貸付制度担当者会議
	26日	労福協幹事会
	5月19日	労福協監事会
	26日	岩手県生協連総会
	27日	岩手労働金庫総会
	29日	大内厚生大臣と語る会
	30日	消費者の日県民の集い

## 総代会・理事会開催状況

### (1) 総代会

開催日	回次	出席者数	議 題 等
総代会 5. 7. 23 (金) 午後2時	5年度	118	第1号議案 平成4年度事業報告・貸借対照表・損益計算書・監査報告書・財産目録並びに剰余金処分案承認の件 第2号議案 平成5年度事業計画案承認の件 第3号議案 平成5年度借入限度額承認の件 第4号議案 平成5年度債務保証限度額承認の件 第5号議案 平成5年度総代選考委員選出の件 第6号議案 平成5年度役員報酬決定の件 第7号議案 役員補充の件
臨時総代会 5. 12. 17 (金) 午後3時		85	第1号議案 事務所ビル建設計画の件 第2号議案 関連会社設立の件 第3号議案 債務保証の件

### (2) 理事会

開催日	回次	出席者数	議 題 等
理事会 5. 6. 25 (金) 午前10時	83	10	「議 題」 1. 平成4年度決算状況および決算政策の件 2. 平成5年度事業計画策定の件 3. 平成4年度通常総代会開催の件 4. 県交通労組退職金見返りローンの実施の件 5. 管理職の給与改正の件 6. 常勤役員の報酬改正の件 7. 今後の日程の件

開催日	回次	出席者数	議題等
5. 7. 13 (火) 午前10時	84	10	「議題」 1. 平成4年度決算報告、監査報告および平成5年度事業計画、予算の件 2. 平成5年度通常総代会開催と任務分担の件 3. 非常勤役員報酬改定の件 4. 永年勤続職員表彰の件
理事会 5. 10. 29 (金) 午後3時	85	11	「報告事項」 1. 常任理事会決定事項の件 2. 職員採用内定の件 3. 共済会ローンの退職者向けローン実施の件 4. 借入金金利引下げの件 「議題」 1. 財務状況の件 2. 救済資金貸付制度の預託要請および制度変更の件 3. 事務所ビル建設の件 4. 臨時総代会開催の件 5. 今後の日程の件
理事会 5. 11. 24 (木) 午後3時	86	11	「報告事項」 1. 財務状況報告の件 2. 岩手県消費者大会参加報告の件 3. クレジット・サラ金問題東北集會参加報告の件 「議題」 1. 事務所ビル建設計画の件 2. 職員採用にかかる人事政策および背景報告の件 3. 今後の日程の件
理事会 5. 12. 2 (木) 午後4時	87	11	「議題」 1. 事務所ビル建設計画の件 2. 総代会運営役割分担の件

開催日	回次	出席者数	議 題 等
理事会 5.12.17 (金) 午後4時	88	11	「報告事項」 1. 共済会からの申入書の件 「議 題」 1. 臨時総代会議案承認に基づく関係事項の件
理事会 6. 2.24 (木) 午後3時	89	11	「報告事項」 1. 新規採用職員の件 2. 監督官庁による生協検査実施終了の件 3. 株式会社シーエフシー設立登記完了の件 4. ビル建設用地の売買契約締結終了の件 「議 題」 1. 上半期決算報告の件 2. 上半期決算監査報告の件 3. シーエフシービル建設計画の件 4. ビル建設に伴う借入計画の件 5. 救済資金貸付制度新年度預託状況の件 6. 救済資金貸付制度の預託額拡大に伴う借入枠の増額及び協調利率、貸付利率の改正の件 7. 新規職員採用に伴う人事発令の件 8. 融資事務取扱規程制定の件 9. 貸付金利改正の件
理事会 6. 4.21 (木) 午後3時	90	11	「報告事項」 1. 常任理事会決定事項の件 2. 人事発令の件 3. 財務状況の件 「議 題」 1. 平成6年度消費者救済資金貸付制度預託状況及び貸付金利決定の件 2. 生協連金融準備貸付金制度利用の件 3. 建設業者選定経過の件



開催日	回次	出席者数	議題等
			<ul style="list-style-type: none"> <li>4. ビル建設関連かかる手数料等の支払いの件</li> <li>5. (株)シーエフシー財務状況の件</li> <li>6. 新事務所対応のコンピュータシステム導入の件</li> <li>7. 岩手県による生協検査実施による改善事項の件</li> <li>8. 労組春闘要求の件</li> <li>9. 平成5年度期末賞与支給の件</li> <li>10. 平成5年度決算政策の件</li> <li>11. 役員改選に伴う役員推薦委員会設置の件</li> <li>12. 共済会ローンの貸付限度額引上げの件</li> </ul>

## 財 産 目 録

### 1. 資産の部

科 目	摘 要	金 額
現 金		29,183
預 金		51,592,788
	当 座 預 金	0
	普 通 預 金	20,592,788
	定 期 積 金	8,000,000
	定 期 預 金	23,000,000
貸 付 金	信 用 ロ ー ン 等	2,564,628,088
そ の 他 資 産	営 業 用 不 動 産	37,927,460
	紫波町	
	営 業 用 資 産 仮 払 金	10,000,000
	佐藤住宅工業	
	未 収 利 息	3,565,771
	立 替 金 等	214,990
流 動 資 産 計		2,667,958,280
有 形 固 定 資 産		10,228,953
	車 両 運 搬 具	2,190,921
	コ ロ ナ 等	
	器 具 備 品	7,820,381
	パ ソ コ ン 等	
	建 物 付 属 設 備	217,651
	相 談 室	
無 形 固 定 資 産		1,896,668
	電 話 加 入 権	1,104,668
	差 入 保 証 金	792,000
	宅 建 業 協 会 他	
出 資 金	関 係 団 体 出 資 金	6,829,900
	岩 手 労 働 金 庫 等	
固 定 資 産 計		18,955,521
合 計		2,686,913,801

### 2. 負債の部

科 目	摘 要	金 額
短 期 借 入 金		2,235,884,261
	岩 手 県 民 共 済 会	874,107
	北 銀 当 座 貸 越	1,022,010,154
	本 店	
	岩 手 労 働 金 庫	30,000,000
	本 店	
	労 金 当 座 貸 越	1,183,000,000
	本 店	
そ の 他 流 動 負 債		131,696,126
預 り 金 等	負 債 整 理 預 り 金 等	47,113,331
	営 業 用 資 産 預 り 金	26,933,732
	未 経 過 利 息	37,228,328
	次 年 度 利 息 分	
	未 払 利 息	15,014,505
	北 銀 他 当 座 貸 越 分	
	前 受 金 等	150,710
	各 労 組 分	
	賞 与 引 当 金	5,255,520
	法 定 繰 入 分	
流 動 負 債 計		2,367,580,387
預 り 保 証 金		3,202,772
退 職 給 与 引 当 金	玉 山 村 出 捐 金	5,848,370
固 定 負 債 計		9,051,142
貸 倒 引 当 金		8,937,314
納 税 引 当 金	法 定 繰 入 分	20,000,000
	税 金 相 当 分	
引 当 金 計		28,937,314
合 計		2,405,568,843
差 引 純 財 産		281,344,958

# 監 査 報 告 書

平成6年7月11日

岩手県消費者信用生活協同組合  
理事長 阿波克夫 殿

監事 橋本英一 ㊟

監事 伊澤昌弘 ㊟

岩手県消費者信用生活協同組合の平成5年度における事業運営及び経理について監査を実施したので、意見を付して報告いたします。

## 記

1. 監査実施日 平成6年7月11日
2. 監査期間 自平成5年6月1日  
至平成6年5月31日
3. 実施場所 岩手県民共済会 会議室
4. 立会人 横沢専務理事, 勝又常務, 藤村業務部長他関係職員
5. 監査対象 監査規則8条による事項
6. 監査方法の概要 書類審査, 実査及び事情聴取
7. 監査結果と意見

### (1) 事業運営に関する事項

おおむね事業計画どおり運営されており全般的に良好と認められる。

今後は相談件数の増加とともに相談内容の複雑化が予想されることから、組合員の消費生活をより細やかに支援していくための、相談体制や業務配置を構築していくことが望まれる。

### (2) 経理に関する事項

収入は当初計画比に対して順調に推移していると認められ、また金利状況の変化に呼応した事業遂行によって、適正な利益を計上できたことは、今後の事業を展望する上でも評価に値する。

貸し倒れ損失については、昨年度に比較して減少しており好ましい状況であるが、金融環境が一段と厳しい折りでもあり、今後とも債権の不良化を招かないよう、一層の業務改善を実施するなどして万全を期されたい。

平成 5 年 度

## 剰 余 金 処 分 案

平成 6 年 5 月 3 1 日

1. 未処分剰余金 39, 183, 367 円

- (1) 前 期 繰 越 金 43, 877 円
- (2) 当 期 利 益 剰 余 金 39, 139, 490 円

これを下記のとおり処分致します。

2. 剰余金処分案 39, 042, 074 円

- (1) 法 定 準 備 金 4, 000, 000 円
- (2) 教 育 事 業 繰 越 金 2, 000, 000 円
- (3) 利 用 高 割 戻 金 11, 399, 009 円
- (4) 出 資 配 当 金 6, 643, 065 円
- (5) 特 別 積 立 金 3, 000, 000 円
- (6) 退 職 給 与 積 立 金 2, 000, 000 円
- (7) 金 利 変 動 準 備 積 立 金 10, 000, 000 円

3. 次期繰越金 141, 293 円

※利用高割戻金については、受取利息対象金額（238, 273, 807 円）の 4.78 % の割戻しとなります。

※出資配当金については、期末出資金残高の 3 % の配当となります。

## 第2号議案

# 平成6年度事業計画案承認の件

### 1. 経済、金融情勢について

#### (1) 経済状況

政府・日銀による景気動向は若干回復の基調にあると発表していますが、円高状況の要因等がさらに加わってきたことから、依然として先が見えない状況となっています。

#### (2) 金融状況

- ・北銀の合併問題にみられる様に、金融界は再編問題と不良債権の処理もからんで、糸口がみえない環境におかれていると思われれます。
- ・サラ金・クレジット会社のうち、特に不動産融資を行わなかった業者は、昨年度の余力を残した中で消費者向け金融に一層の力を入れてくるものと思われれます。

### 2. 事業推進上の基本的考え方

- (1) 新事務所ビルを拠点とした総合的消費者支援事業を展開します。
- (2) 金融制度の不備を補完する立場から、先進的、斬新的に事業開発をすすめます。

### 3. 組合員組織基盤の強化

- (1) 組合員の消費生活を支援する立場から各種の相談業務に対応するなどきめ細いサービスを行うなかで、結集度合いを高めてまいります。
- (2) 組合員であることの意識づけのために、組合事業の周知と組合員還元サービス事業を実施します。

### 4. 経営効率の施策

#### (1) 自己資本の充実

当生協の自己資本比率15%達成にむけて3カ年計画の中で消化を図るようになります。

#### (2) 貸付計画

消費者救済資金貸付制度の提携自治体の増加および大型救済資金のリリーフローンの需要増

加が見込まれることから期末残高30億円を計画とします。

(3) 理事会体制、事務局体制の強化充実について

- ・理事会体制につきましては、役員としての責務と役割について認識を深めながらマネジメント改革ができる体制をめざします。
- ・事務局体制につきましては、仕事研究集団として各課が各々マネジメントが行われるシステムを実施し、課題解決の迅速化と効率化をめざします。
- ・職員教育につきましては、業界団体が行う各種資格試験制度及び各種研修会に積極的に参加するなどして、職員の総合的レベルアップをめざします。
- ・職員の資質向上につきましては、「めざすべき常勤者組織」をテーマに自己啓発と個人別の育成目標をかかげて実現をめざします。

## 5. 事業の具体的展開

- (1) 破産者の激増など過去最大の記録が予想される多重債務者問題に対応するため、救済資金の円滑な運営を要請するなかで、県、市町村と連携をとりながらその救済にあたります。
- (2) (1)に呼応して、消費者保護、救済の側面から先駆的な支援活動や実効性が上がるシステムをつくります。
- (3) 啓発内容を強化したサラ金、クレジット対峙型ローンを開発実施します。
- (4) 未提携自治体に対して救済資金貸付制度の実施を要請してまいります。
- (5) 高額な債務の一本化や保証人選任が難しい相談案件に対応するリリーフローンを推進し、救済の実効が得られるようにいたします。
- (6) 出資積立協力組合員に対して出資金見合いによる優遇ローンを実施してまいります。
- (7) 不動産事業の独立化と不動産情報サービスの強化にむけて、事務局体制を整備してまいります。
- (8) 新事務所ビルを拠点として、消費者保護、救済の立場から金融事業を通じて支援体制を強化します。

## 6. 事業計画

(1) 組合員数と出資金

自己資本比率15%の実現にむけて、年計画別に組合員に対し、出資積立や増口の協力を求めてまいります。

また出資協力者には、出資見合い優遇ローンを実施するなど、出資と利用のバランスをとるようにいたします。

組合員数については、口コミや事業利用者の自然増を見込みます。  
 今年度の組合員数および出資金目標は、次のとおりとします。

	期 首	増加目標	期末目標	増 加 率
組 合 員 数	6,248	552	6,800	108.8%
出 資 金 額	221,435,500	43,564,500	265,000,000	119.6%

(2) 見込貸借対照表及び損益計算書

収支の基本的要素である利ザヤについて、今年度も昨年同様の資金調達コストとなることが見込まれることから、貸付金利とのバランスも同水準で見込みました。

しかしながら、金融状況の流動化も懸念されることから、次の事項も加味し、事業計画及び予算案を設定いたしました。

- ① 貸付平均利廻りについては、昨年並を基準といたします。
  - ② 経費支出については、CFCビル関連費用及び事業活動に伴う変動費の大巾な増加が見込まれますが、優先度を考慮するなかで、結果として、効率的執行となるような費用の支出計画を組みました。
  - ③ 貸付高については、新事務所移転による効果として昨年以上の相談者が見込まれることから、昨年対比19%の増加を見込みました。
- 以上のことから見込財務諸表は次頁のとおり設定いたしました。

## 平成6年度見込貸借対照表

平成7年5月31日

(単位：千円)

勘定科目	金額	前年比	勘定科目	金額	前年比
1. 流動資産	3,126,700	117.2%	3. 流動負債	2,786,849	117.7%
現金・預金	62,000	120.1	短期借入金	2,676,000	119.7
有価証券	0		預り金	49,049	66.2
貸付金	3,060,000	119.3	未経過利息	36,000	96.7
前払利息	0		未払い利息	18,000	119.9
未収利息	4,500	126.2	賞与引当金	7,300	138.9
立替金等	200	93.0	未払い費用等	500	331.8
営業用資産	0				
2. 固定資産	29,000	153.0	4. 固定負債	11,050	122.1
有形固定資産	20,000	195.5	預り保証金	3,200	99.9
無形固定資産	2,000	105.4	退職給与引当金	7,850	134.2
関係団体出資金	7,000	102.5			
			5. 引当金	23,700	265.2
			貸倒引当金	10,700	119.7
			納税引当金	13,000	
			(負債合計)	(2,821,599)	(118.3)
			6. 組合出資金	265,000	119.0
			出資金	265,000	119.0
			7. 剰余金	69,101	87.8
			法定準備金	15,500	155.0
			教育事業繰越金	2,000	133.3
			特別積立金	7,000	175.0
			退職給与積立金	4,000	200.0
			金利変動準備積立金	12,000	600.0
			当期未処分剰余金	28,601	48.3
			(資本合計)	(334,101)	(110.9)
資産合計	3,155,700	117.4%	負債・資本合計	3,155,700	117.4%



## 平成6年度見込損益計算書

自 平成6年6月 1日  
至 平成7年5月31日

(単位：千円)

勘定科目	金額	前年比	勘定科目	金額	前年比
1. 事業収入	467,400	124.6%	事業経費明細		
貸付金受取利息	321,400	119.8	1. 人件費	86,500	123.8%
不動産供給高	120,000	148.9	役員報酬	12,500	116.6
不動産仲介手数料	5,000	133.6	職員給料	45,000	125.8
加盟店手数料	1,000		職員諸手当	7,200	113.3
受取手数料等	20,000	114.5	厚生福利費	5,000	155.6
2. 事業支出	210,000	132.1	雑給	4,000	115.6
銀行等借入利息	110,000	123.0	法定福利費	5,700	121.9
不動産供給原価	100,000	143.8	退職給与引当金繰入	2,000	119.5
(事業利益)	(257,400)	(119.1)	退職給与金	600	15.0
3. 事業経費	208,230	134.0	給与負担金	4,500	
人件費	86,500	123.8	2. 物件費	121,730	142.4
物件費	121,730	142.4	旅費交通費	3,200	104.8
(事業剰余)	(49,170)	(80.8)	諸会議費	2,000	116.5
4. 事業外収入	2,050	61.2	運輸通信費	5,000	124.4
銀行預金利息	1,500	93.2	事務用品費	2,500	131.8
受取配当金	50	107.4	器具消耗費	2,000	247.4
雑収入	500	29.5	渉外費	1,800	115.4
5. 事業外支出	5,500	125.1	印刷費	4,000	106.4
貸倒損失	5,500	125.1	調査研究費	2,600	70.4
雑損失	0		車両費	1,000	121.5
(経常利益)	(45,720)	(76.4)	諸税公課	3,000	130.4
6. 特別利益	8,940	90.6	関係団体会費	1,500	68.2
貸倒引当金戻入	8,940	114.8	事務所費	21,000	276.2
償却債権取立益	0		債権管理費	3,000	52.7
教育事業繰越金戻入	0		広告宣伝費	5,000	99.2
7. 特別損失	13,200	125.1	減価償却費	8,000	191.3
貸倒引当金繰入	10,700	119.7	リース料	17,600	75.1
賞与引当金繰入	2,000	126.2	教育文化費	300	150.0
固定資産除却損	500	1535.3	弁護士税理士顧問料	480	200.0
8. 税引前剰余金	41,460	70.1	支払保険料	9,500	409.6
法人税等	13,000	66.7	保証料	5,800	171.0
当期利益剰余金	28,460	48.1	訴訟費	300	60.0
前期繰越剰余金	141	99.8	支払業者手数料	6,100	333.6
(当期末処分剰余金)	(28,601)	(73.0)	支払手数料	2,300	100.5
			寄附金	250	116.3
			保守料	4,500	154.4
			雑費	9,000	1780.3
			合 計	208,230	

第3号議案

案第3号

平成6年度借入限度額承認の件

平成6年度の事業運営のため、4.0億円を限度として借入を行うことをご承認願います。

なお、借入先については、下記金融機関等のうちからとし、取引銀行及び借入条件等は理事会にご一任願います。

- ・北日本銀行
- ・盛岡信用金庫
- ・東北銀行
- ・岩手銀行
- ・岩手労働金庫

第4号議案

案第4号

平成6年度債務保証限度額承認の件

平成6年度の組合員の債務保証業務にかかる限度額を5億円とすることをご承認願います。

なお、保証額の具体的設定については、理事会にて承認の上取り扱うことといたします。

第 5 号議案

総代会総代選挙規約改正の件

総代会総代選挙規約について、別紙内容のとおり改正いたしたくご提案申し上げます。

第 6 号議案

役員選挙規約改正の件

役員選挙規約について、別紙内容のとおり改正いたしたくご提案申し上げます。

第 7 号議案

平成 6 年度役員報酬決定に関する件

下記のとおり承認を求めます。

記  
一 金 1,250 万円以内

第 8 号議案

関連会社の事業概況報告の件

別紙のとおり、関連会社の事業概況についてご報告いたします。

第9号議案

任期満了につき役員改選の件