

第30期(1998年度)通常総代会議案書

日時 1999年7月15日(木) 午後3時

場所 盛岡市南大通一丁目8番7号
CFCビル6Fホール



岩手県消費者信用生活協同組合

総 代 会 次 第

1. 開 会 の 辞
2. 総代会成立宣言
3. 議 長 選 出
4. 書記任命ならびに議事録署名人委嘱
5. 理 事 長 挨 拶
6. 来 賓 祝 辞
7. 議 案 審 議
 - 第1号議案 第30期事業報告ならびに貸借対照表、損益計算書、剰余金処分案及び附属明細書の承認の件
 - 第2号議案 第31期事業計画案承認の件
 - 第3号議案 第31期借入限度額承認の件
 - 第4号議案 第31期役員報酬額決定の件
 - 第5号議案 関連会社の事業概況報告承認の件
 - 第6号議案 定款変更の件
 - 第7号議案 各種規約改正の件
 - 第8号議案 北上相談所の開設の件
 - 第9号議案 中期ビジョン策定の件
 - 第10号議案 役員の新補充の件
8. 議 長 退 任
9. 閉 会

第30期（1998年度）事業報告ならびに貸借対照表、損益計算書、剰余金処分案及び附属明細書の承認について

I. 事業の概況

（事業方針）

98年度は、好転の兆しが見えない経済社会情勢のもと、①消費者支援の相談窓口の拡充と体制強化②業務の効率化の推進③中期計画の策定をおもな柱に事業を進めてまいりました。

（経済環境）

- ・経済情勢としては、相変わらず景気低迷の状況が続き、特に失業率が5%台になるなど社会経済的に危機的な状況となっています。
- ・金融情勢としては、金融機関に対する公的資金の導入により不良債権の処理は山場を越えたと言われていますが、金融機関の淘汰や再編は進みサバイバルの様相を呈しています。
- ・大手消費者金融業者は低金利にも支えられ、昨年同様の収益を確保し、自動契約機の設置がさらに進んでいます。

この状況の中、全国の昨年度の破産者数は過去最高の111,067件を記録しております。

また、「ノンバンク社債法」が成立したことを受けて、大手消費者金融会社は新たな直接金融の道として、容易に資金調達が可能となってくることから、寡占化と再編が進むものと思われる。

（事業概況）

① 消費者支援の相談窓口の拡充と体制強化

- ・平日に時間がとれない相談者を対象に、98年の秋から土曜相談をスタートさせました。
予約制となっておりますが、平均して10人前後の相談受付となっております。平日に時間がとれない相談者から好評をいただいております。
- ・相談者の利便性の向上をはかるために、いわて生協との提携で北上市に、相談所開設をめざすこととなりました。
- ・消費者救済資金貸付制度の新規実施自治体は、一戸町、住田町、山田町、の3町でした。（全体で40市町村に拡大）
この新規実施自治体と弁護士会との提携により、講演会と相談会を宮古市と宮守村で実施しました。
- ・相談者の立場に立った効果的な相談を進めるために、職員を対象として外部講師によるカウンセリング研修会を実施しました。
- ・人事面では嘱託相談員として銀行OB出身者2名を配置し、いわゆる中高年の能力開発の雇用形

態として新たなマンパワーが期待されます。

② 業務効率化の推進

・昨年度に引き続き、経理事務の手書き伝票を極力無くし、業務処理の機械化を進めてまいりました。

また、職場内の連絡文書のやり取りも電子メールで行うなどペーパーレス化を進めております。

③ 中期計画の策定

99年度は、信用生協創立30周年、消費者救済資金貸付制度発足10周年の記念すべき年にあたります。

この記念すべき年にあたり、今日までの到達点を明らかにするとともに、21世紀に向けての中長期のビジョンを策定することが理事会で決定されました。

このビジョン策定にあたっては、各方面からのご意見や提言をいただくこととして、組合員からのアンケート実施、総代の集いの開催、弁護士各位からのヒアリング、自治体関係者からのアンケート実施などを行ない集約をはかりました。

ビジョンの計画書については本総代会にて提案する運びです。

II. 組織の概況

1. 運営組織

当組合の運営組織図および事務局組織は次のとおりです。

(運営組織図)

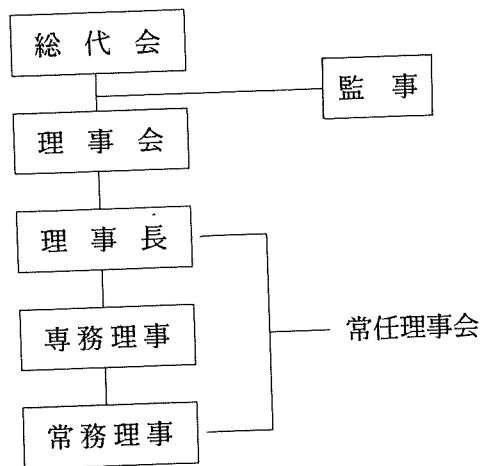

(事務局組織図)

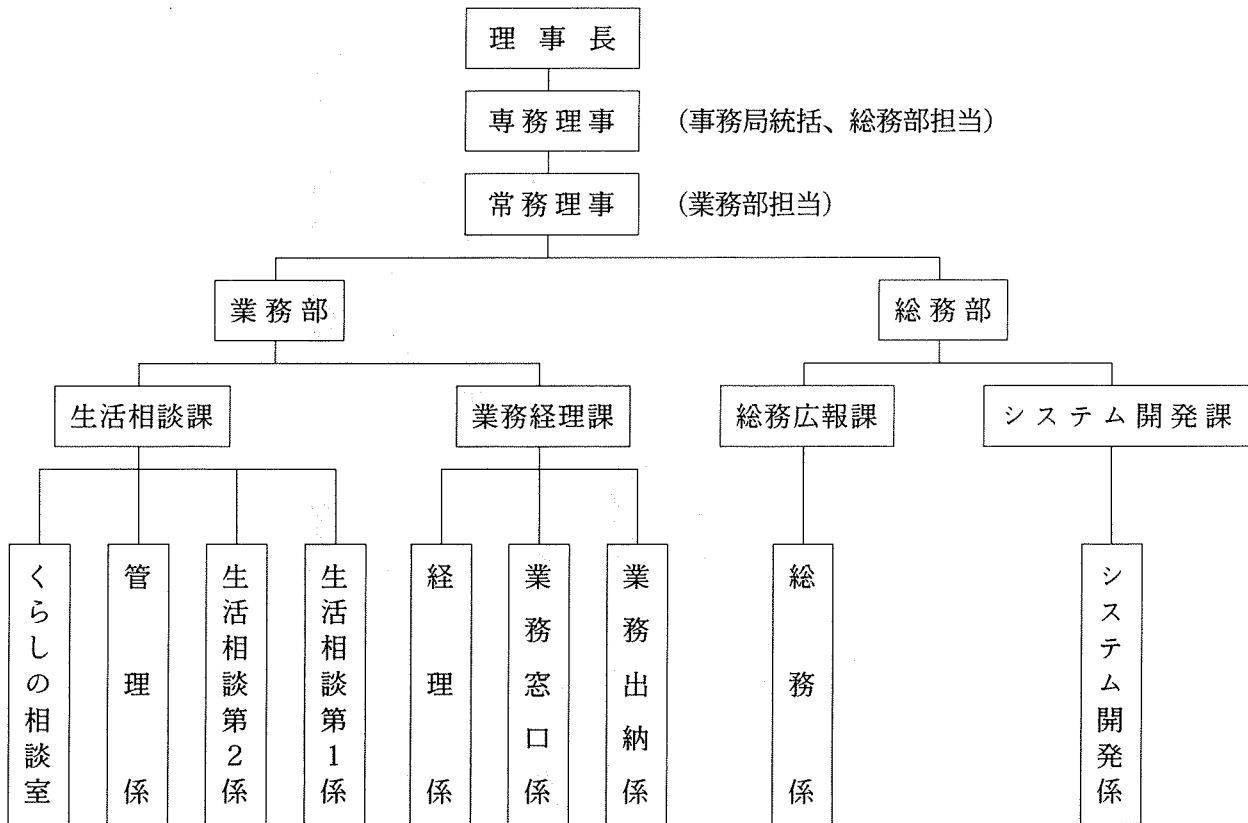

Ⅲ. 事業の状況

1. 組合員組織基盤の強化

組合の基本財産である出資金の増強と組合員の拡大につきましては、昨年度に引き続き毎月の出資積立の協力活動を重点に取り組みました。

その結果、出資金額で111.6%組合員数で104.4%に増加しました。

組合員数及び出資金額は次のとおりとなりました。

	前期繰越	期中加入		期中脱退	期中残高
		増加	出資振替		
組合員数	8,337	747		379	8,705
口 数	718,221	135,934	78,979	131,601	801,533
金 額	359,110,500	67,967,000	39,489,500	65,800,500	400,766,500

出資金の残高推移

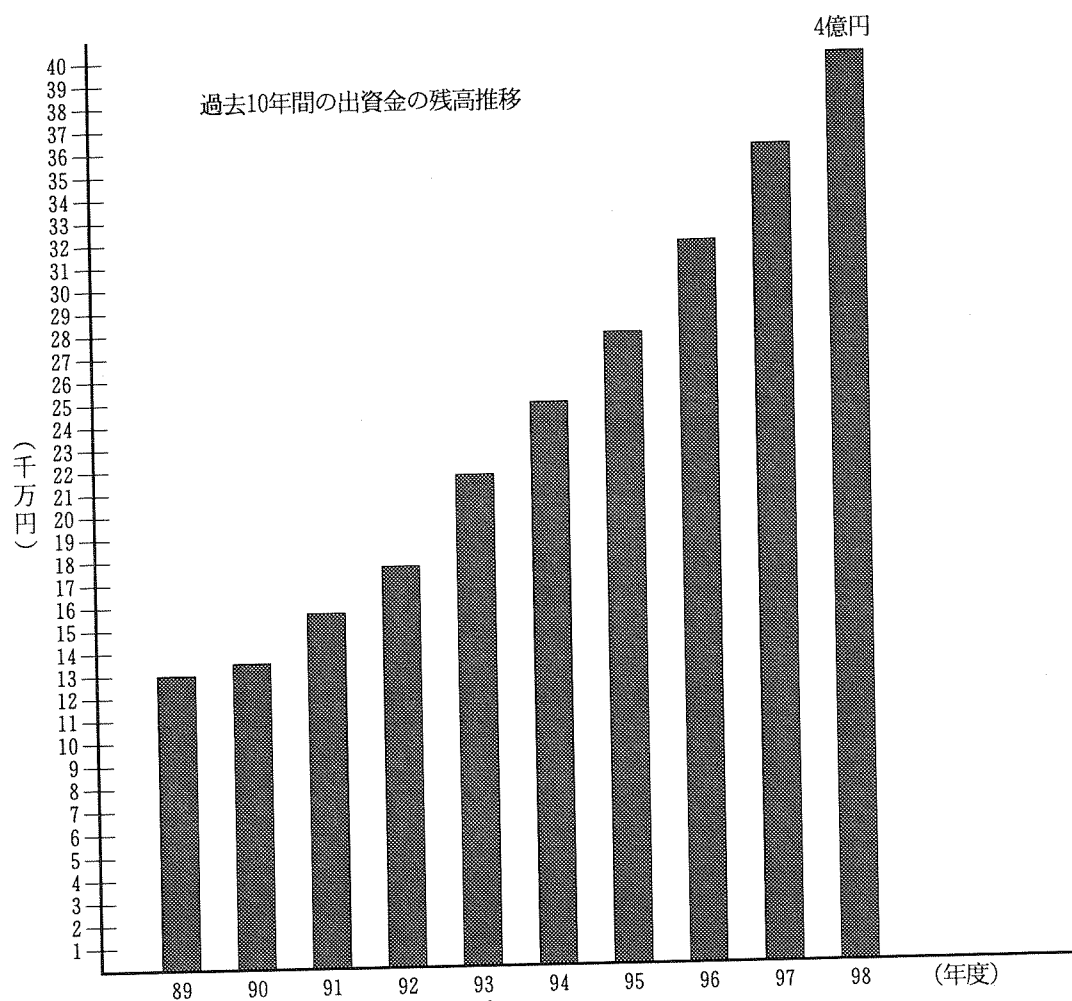

2. 消費者支援活動

① 「くらしの相談室」の活動

多重債務相談にかかわらず多様な消費者問題に対応する「くらしの相談室」の活動は、消費生活アドバイザー3名を中心に主に電話での相談活動を行ってまいりました。今年度の相談状況は次の通りです。

相 談 事 項													合 計 件 数
サラ金・ク レジット	金融	契約	悪質 商法	信用 情報	不動産	相続・ 贈与	税金	離婚	生活一般	保険	雇用	その他	
124	9	42	19	7	18	10	2	11	1	2	4	27	276

② 夜間法律相談会

夜間法律相談会は弁護士会との提携により、毎月第4木曜日の夜間に法律相談を実施してまいりました。

今年度の利用状況は次の通りです。

多重債務	契約	相続	不動産	離婚	金融	その他	合計
43件	12件	4件	4件	7件	3件	9件	82件
52.4%	14.6%	4.9%	4.9%	8.5%	3.7%	11.0%	100%

③ 地域相談会の実施

消費者救済資金貸付制度の提携自治体との共催による消費者相談と講演会を下記により実施しました。

日 程	市町村	講演会参加者	相談者数
1998年11月 8日	宮古市	28名	14名
1999年 1月20日	宮守村	26名	8名

④ 県民生活センターとの消費者110番の実施

岩手県立県民生活センター主催による消費者110番が下記により開催され、当組合としても相談員を派遣し、岩手弁護士会とともに相談にあたりました。

相談内容の主だったものとしては、不況を反映して多重債務など生活苦型の相談が6割を占める結果となりました。

- ・開催日程 1999年5月27日～28日
- ・開催場所 県民生活センター

3. 貸付利用状況

貸付状況は、期末目標貸付残高44億6,800万円に対し実績41億224万円となり、達成率91.7%と目標には全く到達できませんでした。

新規貸付額が昨年度対比84.3%と落ち込んだのが要因とおもわれます。

月別貸付状況及び種目別償還実績は別表の通りとなりました。

融資金の残高推移

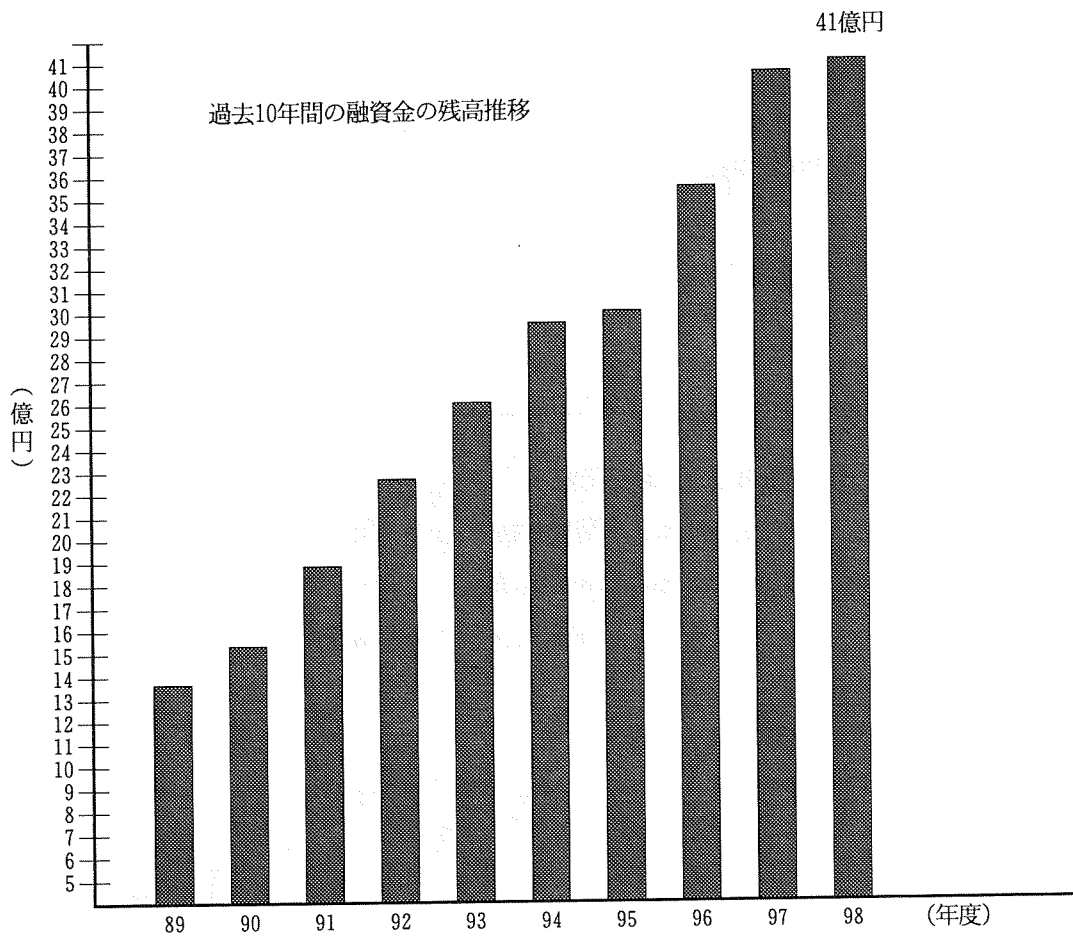

4. 損益の状況

貸付金利息収入は期末目標 4 億 4,346 万円に対し、実績 4 億 3,460 万円となり、達成率 98.0% となりました。

収入面においては対前年比において貸付金利息収入が 105.7% となり、一方支出面においても借入金利息が 104.8% と同水準で推移したこともあり、結果として当期利益剰余金も昨年度と同水準の 8,800 万円となりました。

月別貸付状況一覧(98.6.1~99.5.31)

	6月		7月		8月		9月		10月		11月		上期合計	
スイッチ提携	17	48,400,268	28	69,700,000	24	65,393,015	20	59,100,000	19	47,593,826	12	32,900,000	120	323,087,109
スイッチ提携(特別)													0	0
スイッチ非提携	1	2,400,000	2	4,300,000	1	2,550,000			2	4,600,000			6	13,850,000
スイッチ提携除外	17	50,070,000	12	33,950,000	11	31,550,000	13	34,260,000	11	38,050,000	12	33,400,000	76	221,280,000
ビクターシンプル	5	6,750,000	7	6,680,000	2	4,700,000	8	7,950,000	3	2,900,000	5	6,550,000	30	35,530,000
ビクターライフ	3	1,800,000	3	1,200,000	4	1,900,000					2	1,050,000	12	5,950,000
信託ローン小計	43	109,420,268	52	115,830,000	42	106,093,015	41	101,310,000	35	93,143,826	31	73,900,000	244	599,697,109
生協ローン	8	1,440,000	2	310,000	3	530,000	4	720,000	4	616,561	3	482,650	24	4,099,211
車検ローン													0	0
齒科ローン	10	4,825,290	5	1,821,000	7	2,087,800	5	1,107,500	11	5,699,750	7	3,267,125	45	18,808,465
免許ローン									1	275,485			1	275,485
コープカード	22	245,400	19	209,100	13	135,100	19	141,000	21	176,700	21	441,000	115	1,348,300
たばこ	26	89,810	39	130,828	39	192,087	34	118,401	29	117,299	38	178,302	205	826,727
生協ローン小計	66	6,660,500	65	2,470,928	62	2,944,987	62	2,086,901	66	6,885,795	69	4,369,077	390	25,358,188
フリーローン													0	0
リリーフローン	2	28,500,000	6	48,600,000	2	10,200,000	2	24,500,000	3	33,255,876	4	19,600,000	19	164,655,876
レスキューローン			1	9,200,000	1	6,350,000					1	6,500,000	3	22,050,000
不動産担保ローン小計	2	28,500,000	7	57,800,000	3	16,550,000	2	24,500,000	3	33,255,876	5	26,100,000	22	186,705,876
メンバーローン/メイト													0	0
メンバーローン/クラブA	1	1,500,000	5	960,000	2	550,000	2	550,000	3	710,000	1	670,000	12	4,390,000
メンバーローン/クラブB	1	70,000	3	638,000			1	300,000			1	200,000	6	1,208,000
メンバーローン/シンブル			1	400,000	3	2,650,000	6	6,610,000			2	930,000	12	10,590,000
メンバーローン/ライフ	5	7,100,000	7	5,450,000	2	530,000	5	4,700,000	9	7,100,000	4	2,900,000	32	27,780,000
共済会ローン			3	4,523,557									3	4,523,557
共済会ローン退職者													0	0
組合員ローン小計	6	7,170,000	15	12,511,557	10	4,140,000	14	12,160,000	12	7,810,000	8	4,700,000	65	48,491,557
共済契約者貸付	0	0	0	0	0	0	0	0	0	0	0	0	0	0
サポート	0	0	0	0	0	0	0	0	0	0	0	0	0	0
共済契約者貸付小計	0	0	0	0	0	0	0	0	0	0	0	0	0	0
オートローン			1	190,000			1	2,300,000	1	1,950,000			3	4,440,000
オートローン小計	0	0	1	190,000	0	0	1	2,300,000	1	1,950,000	0	0	3	4,440,000
全通マイカー共済	0	0	0	0	0	0	0	0	0	0	0	0	0	0
自動車共済貸付小計	0	0	0	0	1	23,520	0	0	0	0	0	0	1	23,520
会員厚生貸付	0	0	0	0	0	23,520	0	0	0	0	0	0	1	23,520
会員厚生貸付小計	0	0	0	0	0	23,520	0	0	0	0	0	0	1	23,520
合計	117	151,690,768	140	188,802,485	118	129,751,522	120	142,356,901	117	143,045,497	114	109,169,077	726	864,816,250

	12月		1月		2月		3月		4月		5月		下期合計		合計			
スイッチ提携 (特別)	16	46,850,000	13	36,950,000	15	34,080,000	25	65,120,000	24	65,150,000	18	45,670,000	111	293,820,000	231	616,907,109		
スイッチ提携													0	0	0	0		
スイッチ提携 (特別)	1	500,000	1	2,500,000	1	2,000,000	1	23,000,000	1	2,500,000			5	30,500,000	11	44,350,000		
スイッチ提携 除外	10	29,400,000	8	22,750,000	4	11,650,000	12	28,450,000	11	31,490,000	11	34,800,000	56	158,540,000	132	379,820,000		
ビジネスシンプル	7	8,850,000	5	3,280,000	4	3,980,000	5	4,150,000	8	8,800,000	11	11,650,000	40	40,710,000	70	76,240,000		
ビジネスライフ							3	3,300,000	2	3,800,000	2	1,750,000	7	8,850,000	19	14,800,000		
信用ローン小計	34	85,600,000	27	65,480,000	24	51,710,000	46	124,020,000	46	111,740,000	42	93,870,000	219	532,420,000	463	1,132,117,109		
生協ローン	2	259,573	2	114,627	1	124,647	2	470,921	1	430,145	1	400,000	9	1,799,913	33	5,899,124		
車検ローン					1	170,000							1	170,000	1	170,000		
歯科ローン	1	372,000	5	2,143,000	8	2,943,000	3	788,750	7	1,777,500	4	2,868,500	28	10,892,750	73	29,701,215		
免許ローン	0	0	1	300,000	1	285,000							2	585,000	3	860,485		
カープカード	14	119,900	21	364,150	10	98,600	14	409,000	9	64,400	16	220,400	84	1,276,450	199	2,624,750		
たばこ	33	137,747	39	218,517	28	161,974	30	116,335	35	154,582	34	105,309	199	894,464	404	1,721,191		
生協ローン小計	50	889,220	68	3,140,294	49	3,783,221	49	1,785,006	52	2,426,627	55	3,594,209	323	15,618,577	713	40,976,765		
フリーローン																		
リリーフローン	2	51,000,000	1	11,300,000	1	6,000,000	2	32,100,000	1	6,000,000	1	6,000,000	2	3,700,000	9	110,100,000	28	274,755,876
レスキューローン	1	5,500,000											1	5,500,000	4	27,550,000		
不動産担保ローン小計	3	56,500,000	1	11,300,000	1	6,000,000	2	32,100,000	1	6,000,000	3	8,200,000	11	120,100,000	33	306,805,876		
カハ-ロ-ソ/メイト													0	0	0	0		
カハ-ロ-ソ/クラブA			1	150,000	3	1,550,000	4	1,360,000	2	1,350,000	5	1,820,000	15	6,230,000	27	10,620,000		
カハ-ロ-ソ/クラブB	1	290,000							1	100,000	2	315,000	4	705,000	10	1,913,000		
カハ-ロ-ソ/シンプル	1	700,000	3	1,230,000	2	2,600,000	5	5,700,000	3	1,400,000	2	3,000,000	14	14,400,000	26	24,990,000		
カハ-ロ-ソ/ライフ	1	2,700,000	1	500,000	1	500,000	2	3,050,000	1	4,900,000	1	500,000	6	11,650,000	9	16,173,557		
共済会ローン													0	0	0	0		
共済会ローン退職者													0	0	0	0		
組合員ローン小計	3	3,690,000	6	3,080,000	9	5,430,000	18	13,960,000	14	13,890,000	17	16,335,000	67	56,385,000	132	104,876,557		
共済契約者貸付	0	0	0	0	0	0	0	0	0	0	0	0	0	0	0	0		
サポート	0	0	0	0	0	0	0	0	0	0	0	0	0	0	0	0		
共済契約者貸付小計													0	0	0	0		
オートローン	0	0	1	2,650,000	4	2,710,880					2	550,000	7	5,910,880	10	10,350,880		
オートローン小計	0	0	1	2,650,000	4	2,710,880	0	0	0	0	2	550,000	7	5,910,880	10	10,350,880		
全通マイカー共済													0	0	1	23,520		
自動車共済貸付小計	0	0	0	0	0	0	0	0	0	0	0	0	0	0	1	23,520		
会員厚生貸付									2	2,800,000			2	2,800,000	3	2,900,000		
会員厚生貸付小計	0	0	0	0	0	0	0	0	2	2,800,000	0	0	2	2,800,000	3	2,900,000		
合計	90	146,679,220	103	85,650,294	87	69,634,101	115	171,865,006	115	136,856,627	119	122,549,209	629	733,234,457	1,355	1,598,050,707		

種目別償還報告書(98. 6. 1～99. 5. 31)

貸付種目	前期未残高		期中貸付		期中償還		期末残高		期中平残	利息収入	利回り(%)	回転率(%)	一件当り中期平均貸付額	一件当り末期平均貸付額	職員一人当り平均貸付額
	件数	金額	件数	金額	件数	金額	件数	金額							
信用ローン	39	23,932,650	0	0	15	10,257,016	24	13,675,634	18,636,005	2,400,497	12.88	55.04	0	589,818	719,770
スイッチ提携	912	1,611,181,193	231	616,907,109	151	507,032,531	992	1,721,055,771	1,680,071,833	167,544,202	9.97	30.18	2,670,594	1,734,935	90,581,883
スイッチ提携(特別)	0	0	0	0	0	0	0	0	0	0	0.00	0.00	0	0	0
スイッチ非提携	92	159,981,242	11	44,350,000	21	62,759,727	82	141,571,515	153,238,387	19,854,370	12.96	40.99	4,031,818	1,726,482	7,451,132
スイッチ提携外	381	867,131,160	132	379,820,000	52	237,940,210	461	1,009,010,950	951,962,266	92,499,560	9.72	24.99	2,877,424	2,188,744	53,105,837
ビジネスンブル	140	133,085,956	70	76,240,000	32	56,631,552	178	153,294,404	141,087,000	14,662,961	10.39	40.15	1,089,143	861,205	8,068,129
ビジネスライフ	52	38,829,625	19	14,800,000	16	13,976,517	55	39,653,108	37,835,646	3,979,978	10.52	36.94	778,947	720,866	2,087,006
小計	1,616	2,834,741,826	463	1,132,117,109	287	868,597,553	1,792	3,078,261,392	2,982,811,137	300,941,568	10.09	29.79	2,445,177	1,717,780	162,013,757
生協ローン	115	13,124,984	33	5,899,124	75	11,411,108	73	7,613,000	10,311,807	1,467,660	14.23	110.66	178,761	104,288	400,684
車検ローン	18	1,876,526	1	170,000	16	1,432,026	3	614,500	1,008,147	138,874	13.78	142.05	170,000	204,833	32,342
歯科ローン	149	47,573,182	73	29,701,215	77	29,374,083	145	47,900,314	49,153,701	6,327,994	12.87	59.76	406,866	330,347	2,521,069
免許ローン	13	1,225,667	3	860,485	11	1,110,952	5	975,200	895,038	124,750	13.94	124.12	286,828	185,040	51,326
小計	295	63,800,359	110	36,630,824	179	43,328,169	226	57,103,014	61,368,693	8,059,278	13.13	70.60	333,007	292,668	3,005,422
コープカード	55	1,632,000	199	2,624,750	220	3,281,750	34	975,000	1,129,867	45,446	0.00	290.45	4,260	5,854	5,546
コープカードたばこ	18	139,245	404	1,721,191	404	1,755,066	18	105,370	111,069	0	0.00	1580.16	4,260	5,854	5,546
小計	73	1,771,245	603	4,345,941	624	5,036,816	52	1,080,370	1,240,936	45,446	3.66	405.89	7,207	20,776	56,862
フリーローン	28	112,968,833	1	4,500,000	9	34,248,125	20	83,220,708	100,231,800	13,632,317	13.60	34.17	4,500,000	4,161,035	4,380,037
リリーローン	69	482,100,568	28	274,755,876	35	366,091,223	62	390,765,221	456,902,572	62,842,554	13.75	80.12	9,812,710	6,302,665	20,566,591
レスキューローン	14	103,446,183	4	27,550,000	1	1,716,585	19	129,279,598	120,552,791	16,076,731	13.34	1.42	6,887,500	6,804,189	6,804,189
小計	111	698,515,584	33	306,805,876	43	402,055,933	101	603,265,527	677,687,163	92,551,602	13.66	59.33	9,297,148	5,972,926	31,730,817
組合員ローン	56	37,375,902	0	0	27	20,100,273	29	17,275,629	27,859,777	3,389,649	12.17	72.15	0	595,711	909,244
メンバー/メイト	60	49,784,122	0	0	21	17,179,186	39	32,604,936	40,913,574	4,399,825	10.75	41.99	0	836,024	1,716,049
メンバー/クラブA	38	11,379,627	27	10,620,000	24	7,874,220	41	14,125,407	11,583,519	993,080	8.57	67.98	393,333	344,522	743,442
メンバー/クラブB	10	1,025,290	10	1,913,000	12	1,686,018	8	1,252,272	1,099,065	63,293	5.76	153.40	191,300	156,534	65,909
メンバー/クラブ	25	22,991,363	26	24,990,000	8	11,729,473	43	36,251,890	28,651,232	2,754,475	9.61	40.94	961,154	843,067	1,907,994
メンバー/ライフ	90	68,213,028	60	51,180,000	41	33,438,174	109	85,954,854	75,044,787	6,824,086	9.09	44.56	853,000	788,577	4,523,940
小計	279	190,769,332	123	88,703,060	133	92,007,344	269	187,484,988	185,151,954	18,424,408	9.95	49.69	721,163	686,896	9,865,578
共済ローン	97	149,397,716	9	16,173,557	24	41,864,610	82	123,706,663	133,167,572	9,163,341	6.88	31.44	1,797,062	1,508,618	6,510,877
共済ローン退職	7	20,111,172	0	0	2	5,649,301	5	14,461,871	18,962,628	1,543,044	8.14	29.79	0	2,893,374	761,151
小計	104	169,508,888	9	16,173,557	26	47,513,911	87	138,168,534	152,130,200	10,706,385	7.04	31.23	1,797,062	1,588,144	7,272,028
共済契約者貸付	0	0	0	0	0	0	0	0	0	0	0.00	0.00	0	0	0
サポート	1	418,115	0	0	0	210,287	1	207,828	305,913	16,775	5.48	68.74	0	207,828	10,938
小計	1	418,115	0	0	0	210,287	1	207,828	305,913	16,775	5.48	68.74	0	207,828	10,938
オートローン	39	36,486,700	10	10,350,880	15	15,273,680	34	31,563,900	34,082,475	3,550,688	10.42	44.81	1,035,088	928,350	1,661,258
小計	39	36,486,700	10	10,350,880	15	15,273,680	34	31,563,900	34,082,475	3,550,688	10.42	44.81	1,035,088	928,350	1,661,258
全通マイカー共済	6	194,240	1	23,520	5	184,560	2	33,200	126,853	5,080	4.00	145.49	23,520	16,600	1,747
小計	6	194,240	1	23,520	5	184,560	2	33,200	126,853	5,080	4.00	145.49	23,520	16,600	1,747
会員厚生貸付	11	7,716,040	3	2,900,000	9	5,522,645	5	5,093,395	6,106,133	304,539	4.99	90.44	966,667	1,018,679	268,073
小計	11	7,716,040	3	2,900,000	9	5,522,645	5	5,093,395	6,106,133	304,539	4.99	90.44	966,667	1,018,679	268,073
累計	2,535	4,003,922,329	1,355	1,598,050,707	1,321	1,499,730,898	2,569	4,102,242,138	4,101,011,457	434,605,769	10.60	36.57	1,179,373	1,596,824	215,907,481
昨年度実績	2,367	3,581,582,216	1,648	1,894,548,868	1,480	1,472,208,755	2,535	4,003,922,329	3,811,334,600	411,083,942	10.79	102.59%	1,149,605	1,579,457	210,732,754
対前年比		111.79%		84.35%		101.87%		102.46%	107.60%	105.72%	10.79	38.63	102.59%	101.10%	102.46%

貸 借 対 照 表

1999年5月31日

資 産 の 部		負 債 及 び 資 本 の 部	
勘 定 科 目	金 額	勘 定 科 目	金 額
(1) 流 動 資 産	4,273,320,257	(1) 流 動 負 債	3,690,734,644
1. 現 金・預 金	152,660,027	1. 短 期 借 入 金	3,552,011,194
【現 金】	327,667	盛 信 本 店 当 座 貸 越	
【当 座 預 金】		北 銀 本 店 短 期 借 入	
北 日 本 銀 行 本 店		北 銀 本 店 当 座 貸 越	1,719,991,526
岩 手 労 働 金 庫 本 店		岩 手 労 働 金 庫 短 期 借 入	
東 北 銀 行 本 店		労 金 本 店 当 座 貸 越	1,612,000,000
東 北 銀 行 本 店 (救)		東 銀 本 店 当 座 貸 越 (救)	108,000,000
【普 通 預 金】	46,632,360	東 銀 本 店 当 座 貸 越	112,019,668
岩 手 労 働 金 庫 本 店	6,240,161	2. そ の 他 の 流 動 負 債	138,723,450
北 日 本 銀 行 本 店	38,502,157	従 業 員 預 り 金	1,005,569
岩 手 銀 行 本 店	1,271,921	一 般 預 り 金	38,083
岩 手 銀 行 惣 門 支 店	91,426	一 般 預 り 金 (そ の 他)	53,593,895
富 士 銀 行 盛 岡 支 店		組 合 員 出 資 預 り 金	1,772,077
東 北 銀 行 本 店	56,718	営 業 用 資 産 前 受 金	
郵 便 貯 金	166,743	未 経 過 利 息	10,611,165
盛 岡 信 用 金 庫 本 店	34,456	未 払 金	607,109
郵 便 貯 金 (全 通)	268,778	仮 受 金	
【定 期 預 金】	15,700,000	未 払 利 息	13,759,526
北 日 本 銀 行 本 店	5,600,000	未 払 い 費 用	444,733
盛 岡 信 用 金 庫 本 店	4,400,000	未 払 い 税 金	
岩 手 銀 行 惣 門 支 店	5,200,000	未 払 い 消 費 税	594,300
岩 手 労 働 金 庫 本 店	500,000	未 払 い 利 用 高 割 戻	
【定 期 預 金】	90,000,000	未 払 い 配 当 金	
岩 手 銀 行 惣 門 支 店		賞 与 引 当 金	9,544,002
北 日 本 銀 行 本 店	90,000,000	貸 倒 れ 引 当 金	18,252,991
岩 手 労 働 金 庫 本 店		納 税 引 当 金	28,500,000
東 北 銀 行 本 店			
2. 受 取 手 形		(2) 固 定 負 債	7,294,987
3. 有 価 証 券		長 期 借 入 金	
4. 貸 付 金	4,102,242,138	預 り 保 証 金	11,142
信 用 ロ ー ン	3,078,261,382	退 職 給 与 引 当 金	7,283,845
生 協 ロ ー ン	58,183,384		
不 動 産 担 保 ロ ー ン	603,265,527		

組合員ローン	325,633,522				
自動車共済貸付金	33,200				
共済契約者貸付金	207,828				
オートローン	31,563,900	(3) 出資金			400,766,500
会員厚生貸付金	5,093,395	組合員出資金		400,766,500	
5. その他の流動資産	18,418,092				
立替金					
仮払金	104,230				
未収金					
未収消費税					
前払利息					
前払費用					
営業用建物					
営業用土地	14,609,608				
営業用資産前渡金		(4) 剰余金			223,636,189
未収利息	3,704,254	1. 法定積立金		40,300,000	
(2) 固定資産		法定準備金		40,300,000	
1. 有形固定資産	10,960,363	教育事業繰越金			
建物		2. 任意積立金		95,000,000	
減価償却引当金建物△		特別積立金		18,000,000	
建物付属設備	1,628,535	退職給与積立金		12,000,000	
減価償却引当金付属△	1,294,309	金利変動準備積立金		50,000,000	
車両運搬具	8,798,905	30周年記念積立金		5,000,000	
減価償却引当金車両△	4,878,042	支店開設準備積立金		10,000,000	
器具備品	28,826,725				
減価償却引当金器具△	22,121,451				
土地					
2. 無形固定資産	30,724,700				
電話加入権	1,263,700				
差入保証金	29,461,000				
3. 関係団体出資金	7,427,000	3. 当期末処分剰余金		88,336,189	
労働金庫出資金	507,000	前期繰越剰余金		198,513	
労務協会出資金	10,000	当期利益剰余金		88,137,676	
盛岡信金出資金	100,000				
シーエフシー出資金	6,000,000				
日本生協連出資金	810,000				
台		台		計	
			4,322,432,320		4,322,432,320

損 益 計 算 書

1998年6月1日から
1999年5月31日まで

勘 定 科 目	金 額		前年比 (%)	備 考
	経 常 損 益 の 部			
(1) 事業収入				
1. 貸付金利息		486,649,004	106.58	
信用ローン利息		434,605,769	105.72	
生協ローン利息		300,941,568	109.48	
不動産担保ローン利息		8,104,724	102.99	
組合員ローン利息		92,551,602	100.04	
自動車共済貸付金利息		29,130,793	94.16	
共済契約者貸付金利息		5,080	36.23	
オートローン利息		16,775	62.17	
会員厚生貸付金利息		3,550,688	118.26	
2. 延滞利息		304,539	16.45	
3. 不動産供給高		1,602,682	76.04	
4. 不動産手数料		23,600,000	136.41	
5. 加盟店受取手数料		6,389,225	117.12	
6. 受取手数料		363,556	77.99	
(2) 事業支出		20,087,772	99.60	
1. 借入金利息		100,306,448	112.35	
盛信本店貸越支払利息		77,743,617	104.81	
北銀本店貸越支払利息				
芳金本店貸越支払利息		39,191,388	104.09	
東銀本店貸越支払利息		36,001,798	99.47	
東銀本店貸越支払利息(救)		2,164,178	646.19	
2. 不動産供給原価		386,253		
(3) 管理費及諸経費		22,562,831	149.43	
人件費		273,813,877	110.52	
物件費		144,638,627	115.24	
		129,175,250	105.67	



《 事業利益 》					
(4) 事業外収入	7,408,049	112,528,679	94.11		
1. 銀行受取利息	489,291		272.93		
2. 雑収入	6,882,338		106.52		
3. 受取配当金	36,420		309.39		
4. 有価証券受取利息			119.72		
5. 有価証券売却益					
(5) 事業外支出	160,732		6.53		
貸倒れ損失	160,732		6.53		
開発費償却					
雑損失					
《 経常利益 》	119,775,996		99.96		
特別損益の部					
(6) 特別利益	24,845,191		118.25		
貸倒引当金戻入	13,942,511		111.78		
退職給与引当金戻入					
賞与引当金戻入	6,502,680		117.43		
償却債権取立益					
前期損益修正益					
固定資産売却益					
教育事業繰越金戻入	4,400,000		146.66		
(7) 特別損失	27,983,511		136.61		
貸倒引当金繰入	18,252,991		130.91		
賞与引当金繰入	9,544,002		146.77		
前期損益修正損					
固定資産売却損					
固定資産除却損	186,518				
税引前利益	116,637,676		96.92		
法人税等	28,500,000		84.56		
当期利益剰余金	88,137,676		101.72		
前期繰越剰余金	198,513		48.99		
当期末処分利益	88,336,189		101.48		

重要な会計方針

1. 固定資産の減価償却の方法は法人税法に規定する減価償却の方法と同一の基準で行なっております。

有形固定資産…定率法

無形固定資産…定額法

2. 引当金の計算基準はそれぞれ下記の方法により行なっております。

- (1) 貸倒引当金は当組合の定める資産査定基準および決算・税務会計規定に定める引当基準に則り、次のとおり計上しております。

正常先債権については、法人税法上の法定繰入率による引当限度額を引当てしております。

要管理先債権（延滞3ヶ月以上6ヶ月未満の債権）に相当する債権については、債権額から担保による回収可能見込額を控除し、その残額に対し50%を引当てしております。

危険先債権（延滞6ヶ月以上の債権）に相当する債権については、債権額から担保の処分可能見込額による回収可能見込額を控除し、その残額に対し70%を引当てしております。

なお、破産更生債権およびこれらに準ずる先の債権については、債権額から担保の処分可能見込額による回収可能見込額を控除した残額を引当てることとしておりますが、当期における該当債権はございません。

- (2) 賞与引当金は職員の賞与支給に備えるため、法人税法にもとづく支給対象期間基準による繰入限度相当額を計上しております。

なお、平成10年度の法人税改正にともない平成10年4月1日以降に開始する事業年度から賞与引当金の廃止がありましたが、1998年度決算におきましては改正前繰入限度額相当を計上しております。

- (3) 退職給与引当金は職員の退職により支給する退職給与に備えるため、法人税の規定にもとづく繰入限度相当額を計上しています。

なお、平成10年度の法人税改正にともない退職給与引当金の累積限度額は、1998年4月1日以降に開始する事業年度から期末退職給与の要支給額の10分の20に引き下げられましたが、1998年度決算におきましては改正前繰入限度額相当を計上しております。

3. 消費税及び地方消費税の会計処理は、税込方式を採用しています。

4. 前期まで「教育事業繰越金」は剰余金処分の前に取崩しておりましたが、当期からは生協会計基準に則り、剰余金処分のなかで繰越のみを行なうことに変更いたしました。この変更により、今年度のみ「教育事業繰越金」の取崩しを行い、次年度からは剰余金処分案の次期繰越剰余金に「教育事業繰越金」が含まれることとなります。

貸借対照表の注記

1. 役員に対する金銭債権合計は1999年5月31日現在で1,657,262円です。
また、(株)シーエフシーと建物の賃貸借契約を1994年10月31日に締結しております。
2. (株)シーエフシーのビル建設資金に対する金銭消費貸借契約の債務保証があり、保証債務残高は1999年5月31日現在で539,288,548円です。
3. リース契約により使用する固定資産の明細は、つぎのとおりです。

資産の種類	資産の内容及び数量など	前期までの支払リース料	当期支払リース料	未経過リース料
器 具 備 品	FACOM M-1500	1,116,720	313,692	406,080
器 具 備 品	パーソナルコンピュータ	53,973,480	15,161,640	19,626,720
合	計	55,090,200	15,475,332	20,032,800

損益計算書の注記

1. 子会社等および関連会社にかかわる取引として、(株)シーエフシーに対し毎月2,528,250円の家賃を支払っております。
なお、(株)シーエフシーに対する経常費用は年間30,159,000円です。
2. 固定資産の除却損は、車両運搬具で186,518円です。
3. 法人税等には、法人税、住民税、事業税が含まれています。

5. 自治体提携消費者救済資金貸付制度の預託状況

自治体との提携による消費者救済資金貸付制度の今年度の預託状況は次のとおりとなりました。
新たに山田町、住田町、一戸町が実施の運びとなりました。

平成11年度預託状況表

単位()万円

自治体	11年度預託額	増額・新規	10年度預託額
盛岡市	15,000	0	15,000
花巻市	5,000	増額 900	4,100
北上市	4,000	増額 500	3,500
水沢市	2,800	0	2,800
江刺市	500	0	500
久慈市	500	0	500
二戸市	500	0	500
宮古市	1,000	0	1,000
釜石市	2,000	0	2,000
遠野市	800	0	800
一関市	1,500	増額 500	1,000
大船渡市	500	0	500
陸前高田市	500	0	500
矢巾町	1,000	増額 200	800
紫波町	1,800	増額 200	1,600
雫石町	1,900	増額 300	1,600
浄法寺町	200	0	200
葛巻町	100	0	100
岩手町	1,100	増額 300	800
安代町	200	0	200
西根町	1,200	増額 400	800
大迫町	500	0	500
石鳥谷町	300	0	300
東和町	300	増額 100	200
金ヶ崎町	700	0	700
前沢町	500	0	500
胆沢町	600	0	600
花泉町	500	0	500
平泉町	200	0	200
岩泉町	200	0	200
田老町	100	0	100
大槌町	400	0	400
滝沢村	4,500	増額 500	4,000
玉山村	500	増額 100	400
松尾村	200	0	200
川井村	200	0	200
宮守村	200	0	200
山田町	300	新規 300	
一戸町	300	新規 300	
住田町	200	新規 200	
40市町村	52,800	4,800	48,000

6. 理事会開催状況

開催日	回次	出席者数	主要議題
1998年6月23日	121回	9名	・平成9年度決算状況の件 ・平成10年度事業計画および予算策定の件 ・平成10年度通常総代会開催の件
1998年7月13日	122回	10名	・平成10年度通常総代会議案の件 ・任期満了につき役員改選の件
1998年7月22日	123回	10名	・平成9年度監査報告の件
1998年7月22日	124回	8名	・役職理事の互選の件
1998年8月17日	125回	10名	・北日本銀行との当座貸越契約の極度額変更の件
1998年10月23日	126回	10名	・30周年記念事業計画の件 ・中期ビジョン策定計画の件
1998年12月16日	127回	8名	・各種規程改正の件 ・地方の事務所開設計画の件
1999年2月18日	128回	8名	・上半期決算報告の件 ・岩手県による生協検査実施結果の件
1999年3月29日	129回	10名	・東北銀行との当座取引契約の件
1999年4月8日	130回	10名	・労働金庫との当座取引契約の件
1999年5月25日	131回	8名	・平成10年度決算状況の件 ・定款変更の件

7. 総代会の議決状況

総代会開催日	1998年7月22日	
総代会日現在総代数	150名	
出席総代数	本人	56名
	代理人(委任)	65名
	書面	0名
	計	121名

(重要な議事及び議決事項)

- 第1号議案 平成9年度事業報告ならびに剰余金処分案承認の件
- 第2号議案 平成10年度事業計画案承認の件
- 第3号議案 平成10年度借入限度額承認の件
- 第4号議案 平成10年度役員報酬額決定の件
- 第5号議案 関連会社の事業概況報告承認の件
- 第6号議案 決算年度及び総代会開催年度の年度表示改正の件
- 第7号議案 任期満了につき役員改選の件
- 第8号議案 役員に対する退任慰労金贈呈の件

8. 施設の状況

	所在地	建 物		摘 要
		延べ床面積 (㎡)	店舗内場面積 (㎡)	
本 部	盛岡市南大通1-8-7	282.15	282.15	2 F生活相談課
	同上	220.11	220.11	3 F総務・システム開発課
	同上	220.11	220.11	6 Fホール

9. 組合員出資金等増減表

単位 () 円

区 分	組合員数	口 数	組合員出資金総額
前期末現在	8,337	718,221	359,110,500
当期増加分	747	214,913	107,456,500
当期減少分	379	131,601	65,800,500
当期末現在	8,705	801,533	400,766,500

10. 役員一覧表

役 名	氏 名	略 歴 等
理 事 長	阿 部 和 平	盛岡市議会議員、(株)シーエフシー代表取締役 1998年7月就任
専務理事	横 沢 善 夫	(常勤)
理 事	嘉 倉 良 男	岩手県消費者団体連絡会 会長
理 事	小 泉 寛	小泉不動産鑑定事務所 所長
理 事	佐々木 吉 助	佐々木税理士事務所 所長
理 事	佐々木 隆 夫	盛岡市 助役
理 事	佐 藤 庄 三	岩手県交通労組 書記長
理 事	高 橋 セキ子	岩手県生協連 専務理事
理 事	武 蔵 哲 夫	会社員 (JAMITハウジングギャラリー)
監 事	太 野 広 輝	滝沢村 収入役
監 事	山 村 邦 夫	山村弁護士事務所
顧 問	伊 沢 昌 弘	岩手県議会議員

11. 職員状況表

区 分		男	女	計又は平均
職 員 数 (人)		13	5	18
平 均 年 齢 (歳)		35.5	36.9	36.2
平 均 勤 続 年 数 (年)		6.3	9.7	8.0
定時職員 (人)	総 数	2	6	8
	正規換算数	2	6	8

12. 主要な取扱事業種目等

事業種目	主 な 事 業 品 目 等
信用ローン	スイッチローン、レスキューローン、ビジターローン
生協ローン	歯科ローン、運転免許ローン、車検ローン
不動産担保ローン	リリースローン、ビックレスキュー
組合員ローン	メンバーローン、共済会ローン
オートローン	オートローン

13. 主要数値の推移

単位 () 円

項 目	平成7年度	平成8年度	平成9年度	本 年 度
組 合 員 数	7,170	7,725	8,337	8,705
出 資 金 額	280,376,000	324,163,000	359,110,500	400,766,500
貸 付 金	3,060,330,824	3,581,582,216	4,003,922,329	4,102,242,138
事 業 収 入	569,733,119	486,907,275	456,579,516	486,649,004
経常剰余金	73,789,585	76,028,591	119,815,804	119,775,996
総資産合計	3,244,305,292	3,743,161,523	4,190,097,465	4,322,432,320
自 己 資 本	387,563,895	456,339,267	540,157,064	624,402,689

14. 資金調達内訳表

単位 () 円

項 目		金 額	
投 資 総 額		—	
調 達 の 内 容	自 己 資 金	組合員出資金	400,766,500
		内部留保	287,217,027
		その他	0
	他 人 資 本	組合員借入金	0
		政府系金融機関	0
		その他金融機関	3,552,011,194
		北日本銀行当座貸越	1,719,991,526
		岩手労働金庫短期借入金	0
		岩手労働金庫当座貸越	1,612,000,000
		東北銀行当座貸越	112,019,668
		東北銀行当座貸越 (救済資金枠)	108,000,000
		その他	82,437,599
	計	4,322,432,320	

15. 貸付金の状況表

単位 () 円

貸付金	種目番号	平成7年度	平成8年度	平成9年度	本年度
信用ローン		1,829,540,269	2,410,832,925	2,834,741,826	3,078,261,382
信用ローン	10	54,807,411	34,719,600	23,932,650	13,675,634
スイッチローン(提携)	11	1,244,811,181	1,467,245,147	1,611,181,193	1,721,055,771
スイッチローン(特別)	12	0	0	0	0
レスキューローン(非提携)	15	211,995,967	202,997,030	159,981,242	141,571,515
スイッチローン(提携枠外)	16	317,925,710	563,417,513	867,131,160	1,009,010,950
ビジターローン/シンプル	17	0	110,155,736	133,685,956	153,294,404
ビジターローン/ライフ	18	0	32,297,899	38,829,625	39,653,108
生協ローン		95,334,195	83,955,878	65,571,604	58,183,384
生協ローン・リビングローン	20	29,230,460	23,739,847	13,124,984	7,613,000
車検ローン	22	1,900,490	2,932,480	1,876,526	614,500
歯科ローン	23	55,291,851	50,184,333	47,573,182	47,900,314
免許ローン	25	6,317,838	4,583,223	1,225,667	975,200
コープカード	24	2,365,000	2,181,800	1,632,000	975,000
コープカードたばこ	26	228,556	334,195	139,245	105,370
不動産担保ローン		620,918,077	633,884,600	698,515,584	603,265,527
フリーローン	30	160,780,458	136,357,215	112,968,833	83,220,708
リリースローン	31	427,095,452	439,454,269	482,100,568	390,765,221
ビッグレスキュー	32	33,042,167	58,073,116	103,446,183	129,279,598
組合員ローン		347,963,296	375,919,358	360,278,220	325,633,522
組合員ローン	43	120,223,386	66,698,667	37,375,902	17,275,629
県交通共済会ローン	45	184,336,792	178,567,242	149,397,716	123,706,663
県交通共済会ローン(退職者・退担保)	46	21,686,749	25,201,118	20,111,172	14,461,871
県交通共済会ローン(現職・退担保)		0	0	0	0
メンバーローン/メイト	80	16,038,508	71,578,946	49,784,122	32,604,936
メンバーローン/クラブA	82	5,504,424	8,353,373	11,379,627	14,125,407
メンバーローン/クラブB	84	173,437	1,552,501	1,025,290	1,252,272
メンバーローン/シンプル	86	0	5,497,694	22,991,363	36,251,890
メンバーローン/ライフ	88	0	18,469,817	68,213,028	85,954,854
自動車共済貸付金		23,355,510	189,520	194,240	33,200
自動車共済貸付金	65	23,208,220	0	0	0
全通マイカー共済	66	147,290	189,520	194,240	33,200
共済契約者貸付金	55	808,572	618,198	418,115	207,828
オートローン	60	64,456,400	49,413,700	36,486,700	31,563,900
会員厚生貸付金	70	77,954,505	26,768,037	7,716,040	5,093,395
合 計		3,060,330,824	3,581,582,216	4,003,922,329	4,102,242,138

IV 子会社等の状況

1. 子会社等の概要

単位 () 円

区 分		関 連 会 社
会 社 名		(株)シーエフシー
設 立 年 月 日		1993年12月22日
事 業 内 容		CFCビルの賃貸および管理運営
設 立 の 理 由		信用生協の関連会社として、ビル所有による賃貸および管理を主たる目的として設立された。
資 本 金	資本金	1,000万円
	生協の出資額	600万円
株 式 (出 資) の 状 況	発行済み株式 (出資) の総額	200株
	生協の出資額持株 (出資) 数	120株
	生協の持株 (出資) 比率 (%)	60%
決 算 月 日		5月31日
株 主 (出 資 者) 名		信用生協 60% 阿部和平 20% 横沢善夫 10% 岩手県交通労働組合 10%
生 協 の 関 係 役 員		阿部和平 (有給)、横沢善夫 (有給)、佐藤庄三 (有給)

2. 子会社の決算概況

単位 () 円

資 産 ・ 負 債 ・ 資 本 の 状 況		
会 社 名		(株)シーエフシー
科目 / 決算期		第6期
資 産 の 部	流 動 資 産	19,766,055
	固 定 資 産	678,604,664
	資 産 合 計	698,370,719
負 債 の 部	流 動 負 債	1,175,287
	固 定 負 債	693,664,948
	負 債 合 計	694,840,235
資 本 の 部	資 本 金	10,000,000
	剰 余 金	-6,469,516
	資 本 合 計	3,530,484
負債及び資本合計		698,370,719
損 益 の 状 況		
科目 / 決算期		1998年6月1～1999年5月31日
売 上 高		61,333,860
売上総利益		61,333,860
営 業 利 益		12,200,818
経 常 利 益		-1,042,793
法 人 税 等		70,000
当 期 利 益		-1,112,793
当期末処分利益		-6,469,516
利 益 処 分 の 状 況		
当期末処分利益		-6,469,516
利 益 処 分 額	利 益 準 備 金	0
	任 意 積 立 金	0
	配 当 金	0
	そ の 他	0
次期繰越利益		-6,469,516

1 資本および借入金の状況

資本明細表

単位()円

区 分	期首残高	当期増加額	当期減少額	期末残高	備 考
組 合 員 出 資 金	359,110,500	107,467,746	65,811,746	400,766,500	
法 定 準 備 金	0	0	0	0	
教 育 事 業 積 立 金	0	4,400,000	4,400,000	0	
利 用 高 額 貸 出 資 配 当	0	7,182,210	7,182,210	0	
特 別 積 立 金	13,500,000	4,500,000	0	18,000,000	
30周年記念積立金	0	5,000,000	0	5,000,000	
支店開設準備積立金	0	10,000,000	0	10,000,000	
退職給与積立金	9,000,000	3,000,000	0	12,000,000	
金利変動準備積立金	40,000,000	10,000,000	0	50,000,000	
合 計	453,110,500	194,315,797	111,359,797	636,066,500	

附 属 明 細 書

(1998年6月1日～1999年5月31日)

借入金明細表

短期借入金等の増減

単位()円

借 入 先	期首残高	期末残高	当期増減額	借入最高限度額	利 率
岩手*銀行本店(当座貸越)	1,800,073,415	1,719,991,526	-80,081,889	合計50億	平均2.17%
岩手労働金庫本店(短期借入金)	50,000,000	0	-50,000,000		2.30%
岩手労働金庫本店(当座貸越)	1,560,000,000	1,612,000,000	52,000,000		2.14%
東北銀行本店(当座貸越)	90,237,100	112,019,668	21,782,568		平均2.14%
東北銀行本店(当座貸越)救済資金枠	0	108,000,000	108,000,000		2.14%
1年以内返済予定の長期借入金	0	0	0		
合 計	3,590,310,515	3,552,011,194	-51,700,679		
1年以内返済予定の組合員借入金	0	0	0		

岩手県消費者信用生活協同組合

1 資本および借入金の状況

資本明細表

単位()円

区 分	期首残高	当期増加額	当期減少額	期末残高	備 考
組 合 員 出 資 金	359,110,500	107,467,746	65,811,746	400,766,500	
法 定 準 備 金	31,500,000	8,800,000	0	40,300,000	
教 育 事 業 繰 越 金	0	4,400,000	4,400,000	0	
利 用 高 割 戻	0	33,965,841	33,965,841	0	
出 資 配 当	0	7,182,210	7,182,210	0	
特 別 積 立 金	13,500,000	4,500,000	0	18,000,000	
30周年記念積立金	0	5,000,000	0	5,000,000	
支店開設準備積立金	0	10,000,000	0	10,000,000	
退職給与積立金	9,000,000	3,000,000	0	12,000,000	
金利変動準備積立金	40,000,000	10,000,000	0	50,000,000	
合 計	453,110,500	194,315,797	111,359,797	536,066,500	

借入金明細表

短期借入金等の増減

単位()円

借 入 先	期首残高	期末残高	当期増減額	借入最高額 限度額	利 率
北日本銀行本店(当座貸越)	1,800,073,415	1,719,991,526	-80,081,889	合計50億	平均2.17%
岩手労働金庫本店(短期借入金)	50,000,000	0	-50,000,000		2.30%
岩手労働金庫本店(当座貸越)	1,560,000,000	1,612,000,000	52,000,000		2.14%
東北銀行本店(当座貸越)	90,237,100	112,019,668	21,782,568		平均2.14%
東北銀行本店(当座貸越)救済資金枠	0	108,000,000	108,000,000		2.14%
1年以内返済予定の長期借入金	0	0	0		
合 計	3,500,310,515	3,552,011,194	51,700,679		
1年以内返済予定の組合員借入金	0	0	0		

2 固定資産等の状況

固定資産明細表

単位 () 円

区分	資産の種類	期首帳簿価格	当期増加額	当期減少額	当期償却額	期末帳簿価格	当期末償却累計額
有形 固定 資産	建物付属設備	460,235	0	0	126,009	334,226	1,294,309
	車両運搬具	1,541,651	3,738,135	186,518	1,172,405	3,920,863	4,878,042
	器具備品	9,206,806	442,680	0	2,944,212	6,705,274	22,121,451
	合計	11,208,692	4,180,815	186,518	4,242,626	10,960,363	28,293,802
無形 固定 資産	電話加入権	1,263,700	0	0	0	1,263,700	/
	差入保証金	29,900,000	186,500	625,500	0	29,461,000	
	合計	31,163,700	186,500	625,500	0	30,724,700	
備 考	差入保証金内訳	シーエフシービル入居敷金		11,646,000	1995年1月4日		
		シーエフシービル入居保証金		17,100,000	1994年11月30日		
		クレジット債権管理組合		100,000	1991年11月7日		
		宅建業協会		600,000	1989年7月14日		
		サウス・ウイング駐車場保証金		15,000	1998年8月5日		
	電話加入権内訳	NTTより購入		429,684			
		大北産業より購入		600,000			
		コスモ通信より購入		149,968			
		パルアップより購入		84,048			

関係団体等出資金明細表

単位 () 円

出資先	期首残高	当期増加額	当期減少額	期末残高
岩手労済出資金	12,900	0	12,900	0
岩手労働金庫出資金	507,000	0	0	507,000
労務協会出資金	10,000	0	0	10,000
盛岡信用金庫出資金	100,000	0	0	100,000
(株)シーエフシー出資金	6,000,000	0	0	6,000,000
日本生協連	0	810,000	0	810,000
合計	6,629,900	810,000	12,900	7,427,000

3 担保権の設定及び保証債務の状況

保証債務明細表

単位()円

被 保 証 者	保証債務残高	被 保 証 債 務 の 内 容
(株)シーエフシー (北銀)	441,527,794	(株)シーエフシーのビル建設資金に対する金銭消費貸借契約の債務保証。
(株)シーエフシー (労金)	97,760,754	
合 計	539,288,548	

4 各種引当金の状況

引当金明細表

単位()円

区 分	期首残高	当期増加額	当期減少額	期末残高	備 考
退職給与引当金	7,066,737	931,308	714,200	7,283,845	
賞与引当金	6,502,680	9,544,002	6,502,680	9,544,002	
貸倒引当金	13,942,511	18,252,991	13,942,511	18,252,991	
納税引当金	33,700,000	28,500,000	33,700,000	28,500,000	
合 計	61,211,928	57,228,301	54,859,391	63,580,838	

5 子会社との取引の明細並びに債権及び債務の状況

子会社との取引明細表

単位()円

会社名	区分	経常収益	経 常 費 用		そ の 他 取 引	
			仕入高	そ の 他	特別利益	特別損失
(株)シーエフシー		0	0	30,159,000	0	0
合 計		0	0	30,159,000	0	0

(株)シーエフシーに対し、毎月2,528,250円(家賃@1,941,000円・共益費@547,250円・駐車料@40,000円)を支払っている。よって5月末では30,159,000円が経常費用として支払われている。

6 組合と役員間における取引の状況

生協と役員間の取引明細表

1. 貸付金

単位（ ）円

区 分	氏 名	取引の内容	当初借入額	金額（残高）	摘 要
理 事	武 蔵 哲 夫	組合員ローン	1,500,000	326,356	No.7593-001
	武 蔵 哲 夫	組合員ローン	1,000,000	301,410	No.7593-002
	佐 藤 庄 三	共済会ローン	4,000,000	1,029,496	No.20391-009
	計		6,500,000	1,657,262	
監 事					
	計		0	0	
合 計			6,500,000	1,657,262	

2. その他

単位（ ）円

区 分	氏 名	取 引 の 内 容
理 事	阿 部 和 平	(株)シーエフシーとの1994年10月31日締結の建物の賃貸借契約

7 役員報酬の状況

役員報酬明細表

単位（ ）円

区 分	定員（名）	支給人員（名）	支 給 額	摘 要
理 事	10名~15名	12	14,720,000	98年8月より新理事に支給
監 事	2名~3名	3	420,000	98年8月より新理事に支給
顧 問		2	360,000	98年8月より新顧問に支給
合 計			15,500,000	予算額16,560,000円

8 事業経費の明細表

事業経費明細表

単位 () 円

区 分	科 目	金 額	
1. 人 件 費	役 員 報 酬	15,500,000	
	職 員 給 与	78,312,878	
	職 員 手 当	13,918,026	
	退 職 給 与 金	1,870,253	
	雑 給	11,734,188	
	法 定 福 利 費	12,681,738	
	厚 生 福 利 費	5,940,236	
	退 職 給 与 引 当 金 繰 入	931,308	
	給 与 負 担 金	3,750,000	
	人 件 費 合 計	144,638,627	
	2. 物 件 費	旅 費 交 通 費	2,131,135
		諸 会 議 費	1,173,082
		運 輸 通 信 費	8,036,405
		事 務 用 品 費	2,855,346
器 具 消 耗 品 費		1,914,137	
渉 外 費		2,171,611	
印 刷 費		2,104,767	
調 査 研 究 費		3,808,887	
車 両 費		1,733,148	
諸 税 公 課		3,597,211	
関 係 団 体 費		2,252,000	
事 務 所 費		39,154,226	
債 権 管 理 費		755,113	
雑 費		1,538,272	
広 告 宣 伝 費		7,974,581	
減 価 償 却 費		4,242,626	
リ ー ス 料		15,547,344	
教 育 文 化 費		1,433,262	
顧 問 料		913,500	
支 払 保 険 料		12,203,963	
保 証 料		8,235,797	
支 払 手 数 料		2,612,049	
寄 付 金		337,000	
保 守 料		2,449,788	
物 件 費 合 計	129,175,250		
事 業 経 費 合 計	273,813,877		

9 そ の 他

主な勘定科目明細表

1. 流動資産

(1) 現金預金

単位 () 円

区 分	細 目	期首残高	期末残高	当期増減額	口座NO
現 金		106,560	327,667	221,107	
当座預金		0	0	0	
	岩手労働金庫本店	0	0	0	当座貸越485
	北日本銀行本店	0	0	0	当座貸越1629311
	東北銀行本店	0	0	0	当座貸越17497
	東北銀行本店(救済資金)	0	0	0	当座貸越1101228
普通預金		46,710,637	46,632,360	-78,277	
	岩手労働金庫本店	13,490,455	6,240,161	-7,250,294	3095210
	岩手労働金庫本店	0	0	0	4288014
	北日本銀行本店	27,333,750	38,502,157	11,168,407	1629312
	岩手銀行本店	2,704,480	1,271,921	-1,432,559	786189
	岩手銀行惣門支店	102,738	91,426	-11,312	20459
	富士銀行盛岡支店	326,617	0	-326,617	808250
	東北銀行本店	135,826	56,718	-79,108	379254
	郵便貯金	2,379,537	166,743	-2,212,794	2350-7-1491
	盛岡信用金庫本店	33,401	34,456	1,055	134508
	郵便貯金(全通マイカー)	203,833	268,778	64,945	2360-7-18477
通知預金		0	0	0	
定期預金		40,000,000	90,000,000	50,000,000	
	北日本銀行本店	5,000,000	5,000,000	0	1629310-003
	北日本銀行本店	15,000,000	15,000,000	0	1629310-004
	北日本銀行本店	10,000,000	10,000,000	0	1629310-005
	北日本銀行本店	10,000,000	10,000,000	0	1629310-007
	北日本銀行本店	0	50,000,000	50,000,000	1629310-008
				0	
定期積金		10,900,000	15,700,000	4,800,000	
	岩手労働金庫本店	500,000	0	-500,000	3776610
	岩手労働金庫本店	0	500,000	500,000	3856491
	北日本銀行本店	5,600,000	0	-5,600,000	1629315
	北日本銀行本店	0	5,600,000	5,600,000	1629316
	岩手銀行惣門支店	2,800,000	5,200,000	2,400,000	1030470
	盛岡信用金庫本店	2,000,000	4,400,000	2,400,000	
総 合 計		97,717,197	152,660,027	54,942,830	

(2) 貸付金

単位 () 円

科 目	内 訳	金 額
信 用 ロ ー ン	信用ローン	13,675,634
	スイッチローン (提携)	1,721,055,771
	スイッチローン (特別)	0
	レスキューローン (非提携)	141,571,515
	スイッチローン (提携枠外)	1,009,010,950
	ビジター/シンプル	153,294,404
	ビジター/ライフ	39,653,108
生 協 ロ ー ン	生協ローン・リビングローン	7,613,000
	車検ローン	614,500
	歯科ローン	47,900,314
	免許ローン	975,200
	コープカード	975,000
	コープカードたばこ	105,370
不 動 産 担 保 ロ ー ン	フリーローン	83,220,708
	リリーフローン	390,765,221
	ビッグレスキュー	129,279,598
組 合 員 ロ ー ン	組合員ローン	17,275,629
	県交通共済会ローン	123,706,663
	県交通共済会ローン (退職者・退担保)	14,461,871
	メンバー/メイト	32,604,936
	メンバー/クラブA	14,125,407
	メンバー/クラブB	1,252,272
	メンバー/シンプル	36,251,890
	メンバー/ライフ	85,954,854
自 動 車 共 済 貸 付 金	全通マイカー共済	33,200
共 済 契 約 者 貸 付 金	サポート	207,828
オ ー ト ロ ー ン	オートローン	31,563,900
会 員 厚 生 貸 付	会員厚生貸付	5,093,395
合	計	4,102,242,138

2. 流動負債

(1) 未払費用

単位()円

科 目	内 訳	金 額	備 考
退職給与金	職員退職給与金	444,733	1999/5/31
	合 計	444,733	

(2) 流動負債・その他

単位()円

科 目	内 訳	金 額	備 考
従業員預り金	従業員社会保険料預り分	1,005,569	5月分
一般預り金	2件	38,083	
一般預り金(その他)	組員預り金	53,593,895	
組員出資預り金	500円未満組員出資金	1,772,077	
未経過利息	生協ローン・オートローン未経過利息	10,611,165	
未払金	労働保険料平成11年度第1期分	607,109	労務協会
未払利息	北日本銀行本店	7,491,593	
	岩手労働金庫本店	5,607,968	
	東北銀行本店	564,985	
	東北銀行本店(救済資金枠)	94,980	
	合 計	13,759,526	

3. 固定負債

単位()円

科 目	内 訳	金 額	備 考
預り保証金	いわて生協	11,142	

第30期剰余金処分案

1999年5月31日

単位()円

I 当期未処分剰余金		88,336,189
1. 前期繰越金	198,513	
2. 当期利益剰余金	88,137,676	
II 当期処分額		
1. 法定準備金		9,000,000
2. 利用高割戻金		35,007,664
3. 出資配当金		8,015,330
4. 任意積立金		31,800,000
(1)特別積立金	4,800,000	
(2)退職給与積立金	5,000,000	
(3)金利変動準備積立金	22,000,000	
合計		83,822,994
III 次期繰越剰余金		4,513,195

第30期の剰余金処分案について、以上のとおり報告いたします。

1999年7月15日

岩手県消費者信用生活協同組合
理事長 阿 部 和 平

剰余金処分案の注記

1. 定款第22条による利用分量割戻しは、受取利息対象金額426,694,911円の8.20%の割戻しとします。
2. 定款第23条による出資配当は、年2%で行います。
3. 次期繰越剰余金には、生協法第51条の教育事業繰越金4,500,000円が含まれています。

監 査 報 告 書

1999年7月5日

岩手県消費者信用生活協同組合
理事長 阿部和平 殿

監事 太野広輝
監事 山村邦夫

当組合につき監査を実施しましたので、下記のとおり報告します。

記

1. 監 査 日 1999年7月5日
2. 監 査 の 場 所 岩手県消費者信用生活協同組合
3. 説 明 者 横沢専務、中村常務代行、藤村業務部長、吉田業務経理課長
4. 監 査 の 対 象
1998年度第30期（平成10年6月1日から平成11年5月31日）の会計処理及び業務全般
5. 監査の手続き
会計監査につき、貸借対照表、損益計算書などの財務諸表の説明を受けた後、関係書類を精査した。
業務監査につき、貸付案件を抽出して精査し、かつ担当者より説明を受けた。
6. 監 査 の 結 果
会計処理の手続きは、定款その他の規定に適合しており、適切になされていた。
財務諸表は、正確に記載されていた。
業務について、貸付規定その他の規則に適合しており、適切に行われていた。
その他特に指摘すべき問題点は見当たらない。

第31期（1999年度）事業計画案承認の件

1. 経済、金融情勢について

(1) 経済情勢

日本経済の景気は個人消費の低迷と最悪の失業率の状況の中で、なかなか不況からの脱出は困難となることが予想されます。

多国籍企業や金融メジャーはグローバル経済のもと、世界戦略として規制緩和、金融ビッグバンなどの市場経済優先に呼応して、競争が激化してくることが予想されます。

(2) 金融情勢

金融機関の破綻が相変わらず続く中で、「金融システム改革法」が制定され、金融機関の健全化、自己責任原則に基づく経営責任がより一層問われる環境になっていくものと思われま

す。一方、大手消費者金融業者は「ノンバンク社債法」の成立を受けて上場する企業が相次ぎ、直接金融の道を大きく開くことにより一層の寡占化が進み、顧客獲得競争が激しくなってくるものと思われま

す。また、今日まで順風だった消費者金融業界にもいよいよ低金利の恩恵の終焉も予想され、加えて破産者の激増による不良債権の顕在化にも拍車がかかり、経営力に体力差がでてくるものと思われま

2. 事業推進の基本

- (1) 消費生活支援事業では多様な相談に応ずるべく、消費者個人を支援するネットワーク型サービスの充実をめざします。
- (2) 金融事業では雇用不安や景気低迷の経済構造から生ずる様々な相談に幅広く対応して参ります。

3. 経営健全化の施策

(1) 自己資本の充実

今後の金融の体力差はいわゆる直接金融が要であるともいわれるなかで、出資金の増強の中期的計画の第1年度として下記の期末目標の達成をめざします。

	期首	増加目標	期末目標	増加率
組合員数	8,705	495	9,200	105.6%
出資金額	400,766,500	54,233,500	455,000,000	113.5%

(2) 貸付事業計画

今年度も昨年度に引続き、救済資金貸付種目（スイッチ、ビジター、リリーフローン）を機軸に期末貸付残高44億8,600万円（対前年比109.3%）を計画目標とします。

(3) 見込財務諸表

第31期（1999年度）の見込財務諸表は特に次の事項をポイントとして策定いたしました。

- ・貸付金利息収入 4億5,000万円（対前年比103.4%）
- ・人件費 1億5,000万円（対前年比103.8%）
- ・物件費 1億5,500万円（対前年比120.7%）
- ・借入金支払利息 1億1,000万円（対前年比141.6%）
- ・当期利益剰余金 6,346万円（対前年比 54.4%）

(4) 理事会、事務局体制

北上地区への相談所の開設などによる今後の広範な事業の展開は理事会として、社会的な責務と経営責任がより一層増大してくることとなります。

特に役員を経営責任については今日的状況からしても経営環境の変化に対していかに適切な変革と対応を行なったのかが求められています。

役員としての自覚と研鑽を深めながら、岩手県生協連や日本生協連の指導のもと運営の健全化を進めてまいります。

事務局体制は特に人事処遇制度のスタートの第二年度として、法人としての事業目標に基づく個人の目標設定と目標管理を意識づけ、さらには成果能力主義の処遇制度を整備していく中で全員で事業目標の達成をめざします。

4. 事業の具体的計画目標

(1) 県南地区への相談拠点の開設

- ・ 明年3月開設に向けての総合的準備
- ・ 支店データシステムの構築
- ・ 新相談員の育成カリキュラムの策定
- ・ 相談員育成と体制確立
- ・ 業務経理の見直し
- ・ 経理担当者のスキルアップ

(2) あらゆる消費者問題に呼応した救済および支援の実効性の確保の追求

- ・ 消費者問題の情報収集、分析と対応の検討
- ・ カウンセリング、コンサルティングの職員教育
- ・ 相談情報のデータベース化
- ・ ぐらしの相談室のPR強化と役割の見直し
- ・ 外部研修のピックアップと導入計画
- ・ 弁護士会との一層のタイアップ

(3) 経営管理システムの構築

- ・金利リスク管理、予算財務管理の構築
 - ・次期コンピュータシステムの開発
 - ・リスク管理プロジェクトの設置
- (4) 組合員ニーズに呼応した貸付制度の開発と改善
- ・貸付制度開発プロジェクトの設置
 - ・審査システムの改善および制定
 - ・各種貸付関係書類の見直し
 - ・与信システムの確立
 - ・成果、能力主義による処遇のリンク
- (5) 相談員の相談レベルの標準化の構築
- ・内外研修実施と効果測定、フィードバック方法の検討
 - ・貸付実効率21%から25%に改善
 - ・相談事例の交流、相談方法の標準化
 - ・係運営の定着化
- (6) 当組合の活動の告知の強化とディスクロージャー
- ・相談ケースの情報収集、情報発信
 - ・相談事例集の作成
 - ・ホームページの開設
 - ・ディスクロージャーツールの選択、告知ツール、マス媒体の活用

5. 見込財務諸表

第31期の見込み財務諸表は別表のとおりです。

第 31 期 見 込 貸 借 対 照 表

2000年5月31日

(単位：千円)

勘 定 科 目	金 額	前年比(%)	勘 定 科 目	金 額	前年比(%)
1. 流 動 資 産	4,640,964	108.60	1. 流 動 負 債	4,007,409	108.58
現 金 預 金	150,928	98.87	短 期 借 入 金	3,888,800	109.48
貸 付 金	4,486,386	109.36	預 り 金	50,000	88.64
未 収 利 息	3,500	94.49	未 経 過 利 息	9,500	89.53
立 替 金 等	150	142.86	未 払 い 利 息	14,000	101.75
営 業 用 資 産	0	0.00	営 業 用 資 産 前 受 金	0	0.00
営 業 用 資 産 前 渡 金	0	0.00	未 払 い 費 用 等	100	9.49
未 収 消 費 税	0	0.00	賞 与 引 当 金	8,509	89.16
			貸 倒 引 当 金	20,000	109.57
2. 固 定 資 産	54,900	111.79	納 税 引 当 金	16,000	56.14
有 形 固 定 資 産	16,720	152.55	未 払 消 費 税	500	84.18
無 形 固 定 資 産	30,750	100.08			
関 係 団 体 出 資 金	7,430	100.03	4. 固 定 負 債	9,894	135.65
			預 かり 保 証 金	11	100.00
			退 職 給 与 引 当 金	9,883	135.70
			(負 債 合 計)	4,017,303	108.63
			5. 組 合 出 資 金	455,000	113.53
			出 資 金	455,000	113.53
			6. 剰 余 金	223,561	99.97
			法 定 準 備 金	49,100	121.84
			特 別 積 立 金	23,000	127.78
			退 職 給 与 積 立 金	17,000	141.67
			金 利 変 動 準 備 積 立 金	72,000	144.00
			30周 年 記 念 積 立 金	5,000	100.00
			支 店 開 設 準 備 積 立 金	10,000	100.00
			当 期 未 処 分 剰 余 金	47,461	53.73
			(資 本 合 計)	678,561	108.67
資 産 合 計	4,695,864	108.64	負 債 ・ 資 本 合 計	4,695,864	108.64

第 31 期 見 込 損 益 計 算 書

自 1999年6月1日
至 2000年5月31日

(単位：千円)

勘 定 科 目	金 額	前年比(%)	勘 定 科 目	金 額	前年比(%)
1. 事業収入	492,429	101.19	1. 人 件 費	150,230	103.87
貸付金受取利息	449,569	103.44	役 員 報 酬	21,500	138.71
不動産供給高	16,500	69.92	職 員 給 料	90,500	115.56
不動産仲介手数料	6,000	93.91	職 員 手 当	14,000	100.59
加盟店手数料	360	99.17	厚生福利費	5,390	90.74
受取手数料等	20,000	92.20	雑 給	2,400	20.45
2. 事業支出	124,765	124.38	法定福利費	13,700	108.03
銀行等借入金利息	110,156	141.69	退職給与引当金繰入	2,600	279.27
不動産供給原価	14,609	64.75	退 職 給 与 金	140	7.49
(事業利益)	367,664	95.17			
3. 事業経費	306,140	111.81	2. 物 件 費	155,910	120.70
人 件 費	150,230	103.87	旅 費 交 通 費	2,960	138.84
物 件 費	155,910	120.70	諸 会 議 費	1,720	146.63
(事業剰余)	61,524	54.67	運 輸 通 信 費	10,680	132.90
4. 事業外収入	4,650	62.80	事 務 用 品 費	3,600	126.09
銀行預金利息	600	122.70	器 具 消 耗 品 費	3,300	172.41
受取配当金	50	138.89	涉 外 費	3,450	158.84
雑 収 入	4,000	58.14	印 刷 費	5,440	258.43
5. 事業外支出	2,000	1250.00	調 査 研 究 費	5,600	147.02
貸倒損失	2,000	1250.00	車 両 費	1,840	106.17
(経常利益)	64,174	53.58	諸 税 公 課	3,650	101.47
6. 特別利益	27,796	111.88	関 係 団 体 会 費	2,900	128.77
貸倒引当金戻入	18,252	130.91	事 務 所 費	41,280	105.43
賞与引当金戻入	9,544	146.76	債 権 管 理 費	920	121.85
7. 特別損失	28,509	101.88	雑 費	4,750	308.84
貸倒引当金繰入	20,000	109.58	広 告 宣 伝 費	9,750	122.27
賞与引当金繰入	8,509	89.16	減 価 償 却 費	4,000	94.27
8. 税引前剰余金	63,461	54.41	リ ー ス 料	17,040	109.60
法 人 税 等	16,000	56.14	教 育 文 化 費	1,950	136.08
			顧 問 料	920	100.77
(当期未処分剰余金)	47,461	53.85	支 払 保 険 料	12,900	105.70
			保 証 料	9,500	115.35
			支 払 手 数 料	3,600	137.83
			寄 付 金	340	100.89
			保 守 料	3,820	155.85
			合 計	306,140	111.81

第3号議案

第31期（1999年度）借入限度額承認の件

第31期（1999年度）事業運営のため、55億円を限度として借入を行なうことを承認願います。
尚、借入取引金融機関及び借入条件などについては理事会にご一任願います。

第4号議案

第31期（1999年度）役員報酬額決定の件

第31期（1999年度）の役員報酬額の決定については、2,150万円以内とすることでご承認願います。

第5号議案

関連会社の事業概況報告承認の件

関連会社である株式会社シーエフシーの事業概況について、別冊のとおりご報告いたしますので、ご承認願います。

第6号議案

定 款 変 更 の 件

第7号議案

各 種 規 約 改 正 の 件

第8号議案

北 上 相 談 所 の 開 設 の 件

第9号議案

中 期 ビ ジ ョ ン 策 定 の 件

第10号議案

役 員 の 補 充 の 件