

第31期(1999年度)通常総代会議案書

日時 2000年7月24日(月) 午後2時

場所 盛岡市南大通一丁目8番7号
CFCビル6Fホール



岩手県消費者信用生活協同組合

総 代 会 次 第

1. 開 会 の 辞
2. 総代会成立宣言
3. 議 長 選 出
4. 書記任命ならびに議事録署名人委嘱
5. 理 事 長 挨 拶
6. 来 賓 祝 辞
7. 議 案 審 議
 - 第1号議案 第31期事業報告ならびに貸借対照表、損益計算書、剰余金処分案及び
附属明細書の承認の件
 - 第2号議案 第32期（2000年度）事業計画案承認の件
 - 第3号議案 第32期（2000年度）借入限度額承認の件
 - 第4号議案 第32期（2000年度）役員報酬額決定の件
 - 第5号議案 関連会社の事業概況報告承認の件
 - 第6号議案 組合員除名の件
 - 第7号議案 定款一部変更の件
 - 第8号議案 中期事業計画策定の件
 - 第9号議案 任期満了につき役員改選の件
 - 第10号議案 役員に対する退任慰労金贈呈の件
8. 議 長 退 任
9. 閉 会 の 辞

第1号議案

第31期（1999年度）事業報告ならびに貸借対照表、損益計算書、剰余金処分案及び附属明細書の承認について

I. 事業の概況

（経済情勢）

- ・経済情勢としては、企業業績の改善も進展せず、さらに雇用と所得不安や年金制度の改悪に伴う社会不安などの要因により、相変わらず消費低迷の状況となりました。
 - ・金融情勢としては、金融システム改革の実質的実施の火蓋がおとされ、金融再編をはじめ、規制緩和に伴う競争が具体的に激化した年であったと思われます。
 - ・大手消費者金融会社は相変わらずの低金利の中で、経常利益ランキングで上位30社に3社が入るなど昨年に引き続き高収益を確保しております。
- 一方では全国の破産者数は過去最高の122,741件となり、多重債務者問題が経済不況と相俟って深刻化しております。

（事業概況）

- ・地域での相談者の利便性の向上を図るために、いわて生協が北上市にオープンしたコープ花北オリザ内に2000年3月17日信用生協北上事務所を開設しました。
- 県南、沿岸地区の相談拠点として早くも相談活動が活発化しています。
- ・消費者救済資金貸付制度の新規実施自治体は新里村、軽米町、東山町、千厩町、川崎村の5町村でした。全県で45市町村が実施することとなりました。
 - ・創立30周年記念事業として、消費者契約法についての講演会とシンポジウムを開催し、その中で寸劇などを交えながら、わかりやすく法案の内容の啓発に努めました。

II. 組織の概況

1. 運営組織

当組合の運営組織図および事務局組織は次のとおりです。

（信用生協 運営組織図）

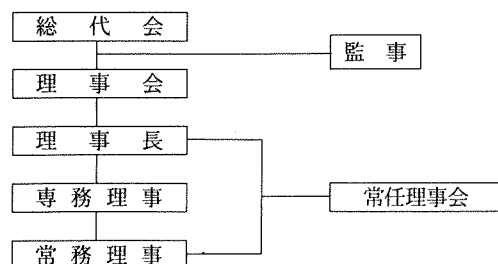

平成12年度信用生協事務局組織図

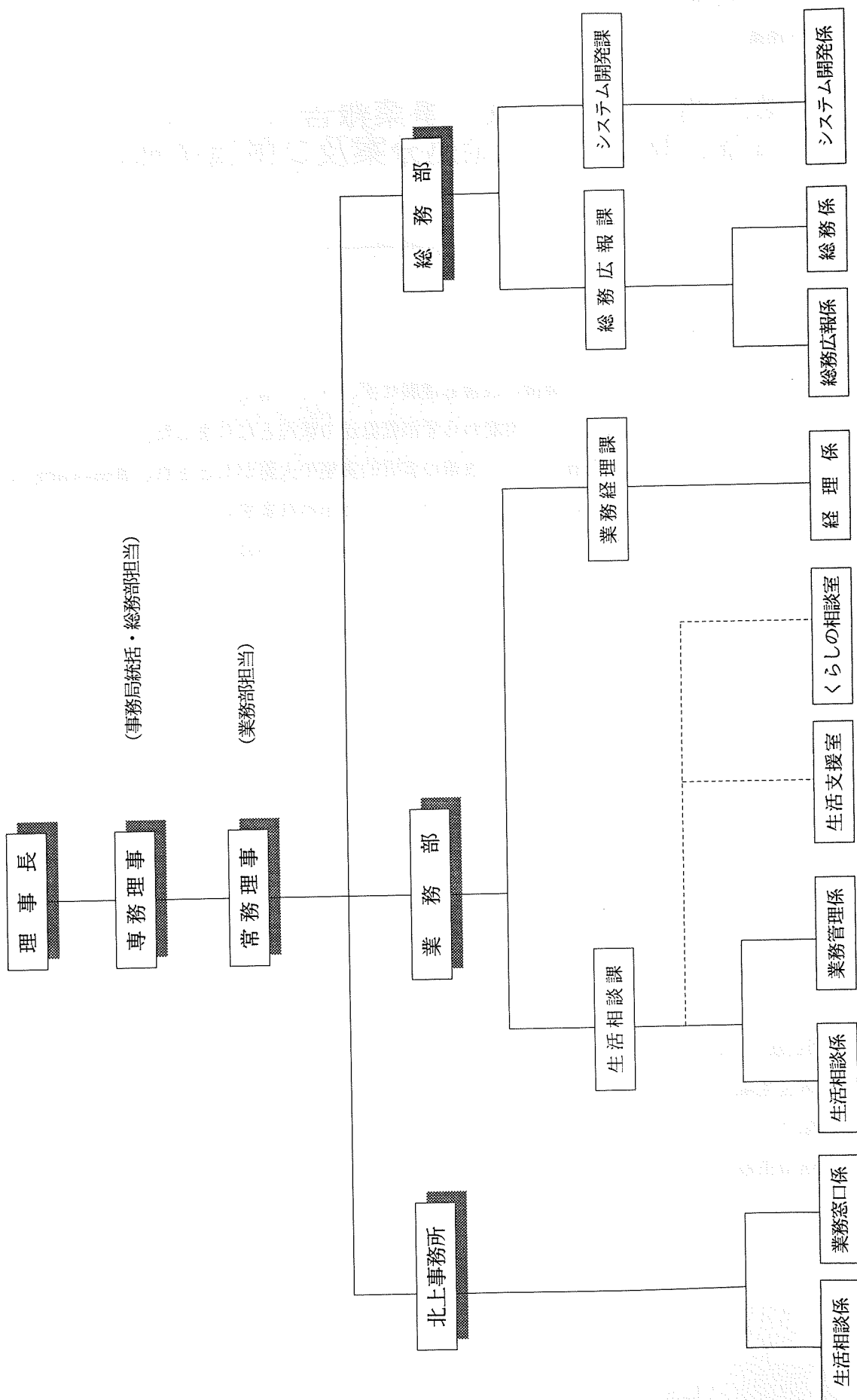

Ⅲ. 事業の状況

1. 組合員組織基盤の強化

組合の基本財産である出資金の増強については、毎月の出資積立協力の他、相談時点での組合員加入促進について取組み、組合員数で105%、出資金額で113%に増加しました。

	期首	期中加入		期中脱退	期末
		増加	出資振替		
組合員数	8,705	805	4,372	313	9,197
口数	801,533	166,687	82,454	137,167	913,507
金額	400,766,500	83,343,500	41,227,000	68,583,500	456,753,500

【過去10年間の出資金の残高推移】

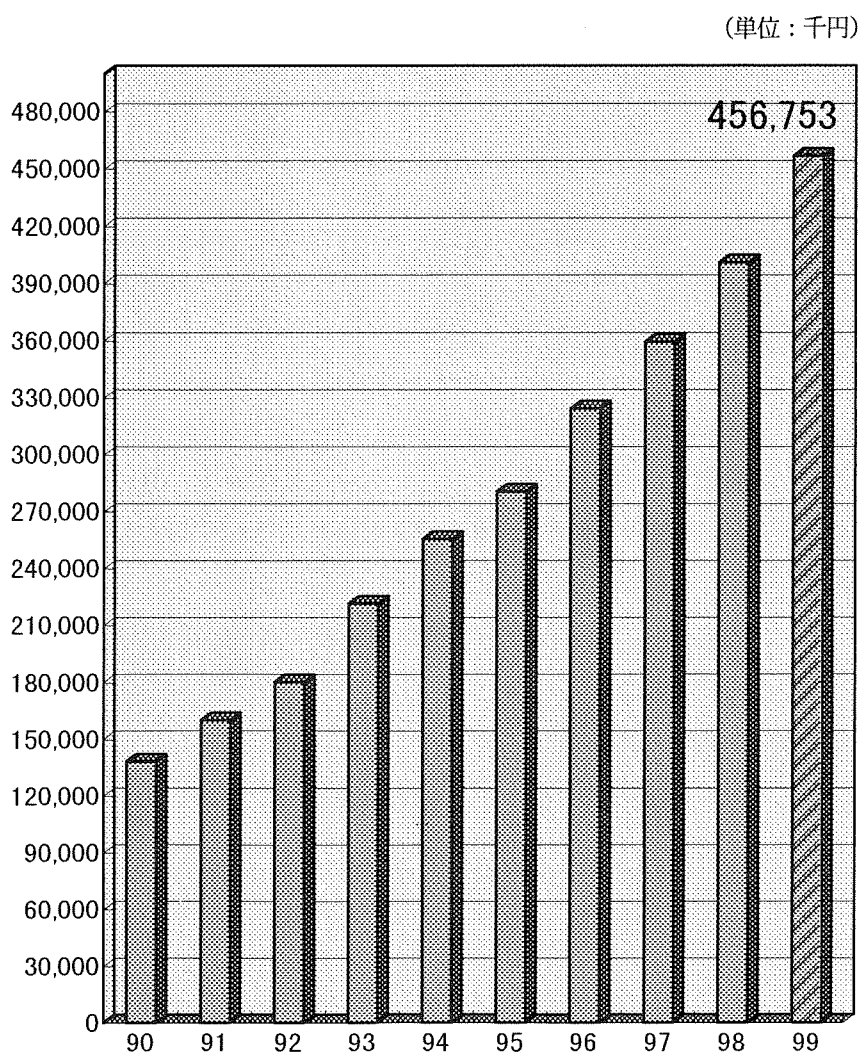

2. 消費者支援活動

① 「くらしの相談室」の活動

くらしの相談室では消費者生活アドバイザー3名を中心に多重債務問題をはじめ、くらしに関わる様々な相談に応じてまいりました。日常の相談の他、ラジオ盛岡（FMラジオ）の「くらしの相談コーナー」で相談事例の紹介を毎月2回放送し、啓発を行ってまいりました。

相 談 内 容														合計
サ ラ ク レ	金 融	契 約	悪 質 法	信 用 情 報	不 動 産	相 続 贈 与	税 金	離 婚	家 計 食 衣	保 険	雇 用	財 産 理 管	そ の 他	
99	7	40	20	7	17	14	2	14	2	3	2	1	24	252件
39.3	2.8	15.9	7.9	2.8	6.7	5.6	0.8	5.6	0.8	1.2	0.8	0.3	9.5	100%

② 夜間法律相談会

盛岡本部で毎月第四木曜日に開催している、弁護士を招いての「夜間法律相談会」の相談利用状況は次の通りとなりました。また、北上事務所では毎週月曜日の「定期法律相談会」にも協力をしております。

相 談 内 容							合 計
多 重 債 務	契 約	相 続 贈 与	不 動 産	離 婚	金 融	そ の 他	
30	10	3	1	2	2	5	53件
56.6	18.9	5.6	1.9	3.8	3.8	9.4	100%

③ 県民生活センターとの消費者110番の実施

岩手県立県民生活センター主催の消費者110番に、当生協としても例年通り相談員を派遣し、弁護士、センター相談員、盛岡市相談員とともに相談にあたりました。

相談は69件寄せられ、内容としては相変わらず景気の停滞による世相を反映し、多重債務などの生活苦型の相談が34件を占めました。

○開催日 平成12年5月24日～5月25日（2日間）

○場 所 県民生活センター

【過去10年間の相談件数の推移】

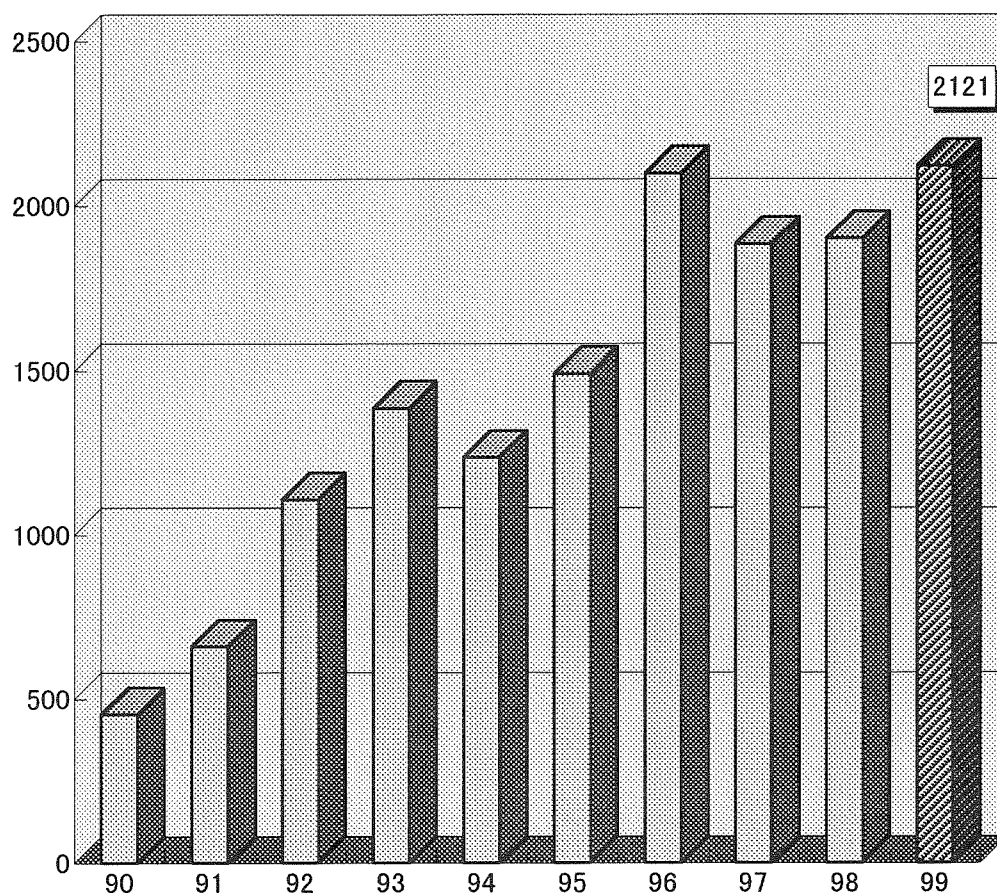

3. 貸付利用状況

当期貸付実行額は、2,185,619千円（前期比36.8%増）と顕著な増加となり、期末残高も4,585,975千円（前期比11.8%増）となりました。

増加は、下表の債務整理にかかる貸付金で占められており、生活再建支援事業としての消費者救済貸付制度の浸透によるものであります。

・債務整理にかかる貸付金内訳

<期中貸付>

(単位：千円)

	1999.5月期		2000.5月期		対前期比	
	件数	金額	件数	金額	件数	金額
自治体提携枠内	231	616,907	345	929,070	114	309,163
自治体提携枠外	132	379,820	113	333,360	△19	△46,460
非提携自治体	11	44,350	20	49,770	9	5,420
ビジターローン	70	76,240	78	90,910	8	14,670
メンバーローン	26	24,990	31	32,535	5	7,545
不動産ローン	33	306,806	59	598,440	26	291,634
合計	503	1,449,113	646	2,031,085	143	581,972

<期末残高>

(単位：千円)

	1999.5月末		2000.5月末		対前期比	
	件数	金額	件数	金額	件数	金額
自治体提携枠内	992	1,721,056	1,150	2,080,042	158	358,986
自治体提携枠外	461	1,009,011	507	1,026,754	46	17,743
非提携自治体	82	141,572	90	153,646	8	12,074
ビクターローン	178	153,294	209	185,993	31	32,699
メンバーローン	43	36,252	60	50,486	17	14,234
不動産ローン	101	603,266	117	718,433	16	115,167
合計	1,857	3,664,451	2,133	4,215,354	276	550,903

4. 損益の状況

収益面では貸付金利息収入が446,582千円（前期比2.8%増）となり、貸付金の伸長により利回り低下を吸収し増加しました。

一方、費用面では、借入金利息が75,126千円（前期比3.4%減）と調達費用は減少しましたが、人件費・物件費は285,333千円（前期比4.2%増）と北上事務所開設等により増加しました。

その結果、経常収益474,055千円（前期比2.6%減）、経常利益は119,477千円（前期比0.2%減）となり、前期なみを確保することができました。

【過去10年間の融資金の残高推移】

(単位：千円)

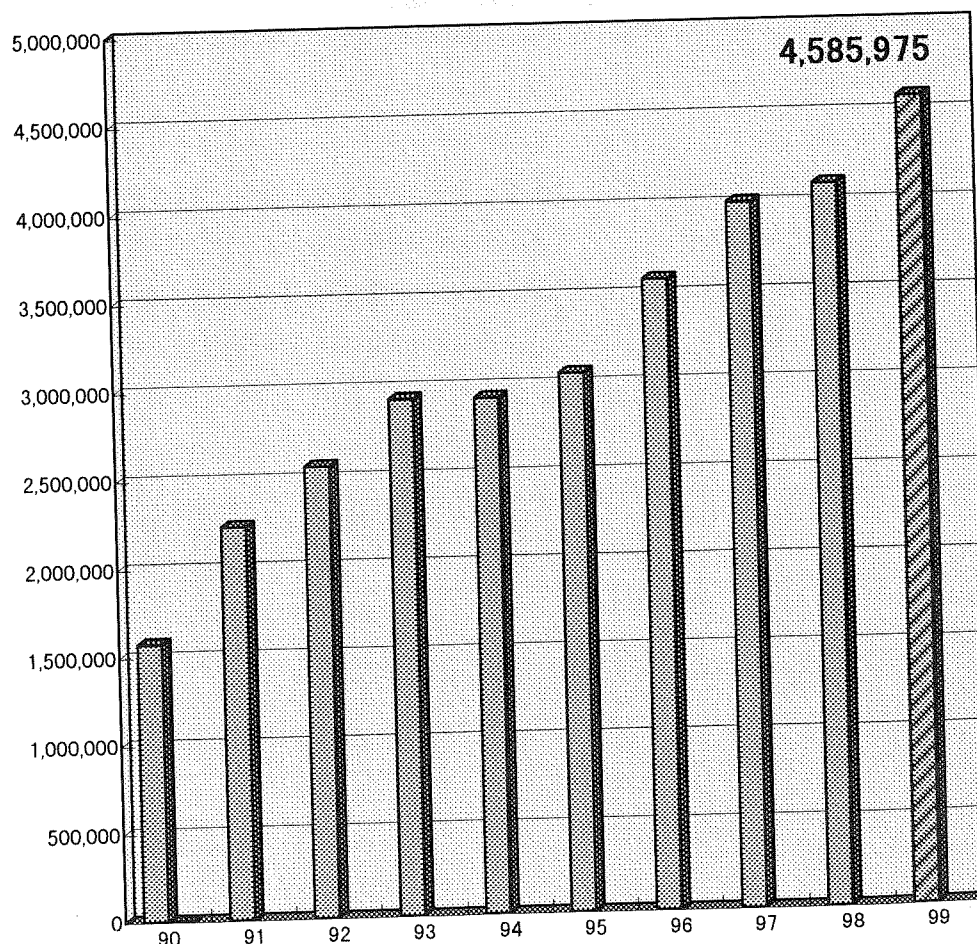

月別貸付状況一覧(1999.6.1~2000.5.31)

	6月		7月		8月		9月		10月		11月		上期合計	
	貸付回数	貸付金額	貸付回数	貸付金額	貸付回数	貸付金額	貸付回数	貸付金額	貸付回数	貸付金額	貸付回数	貸付金額	貸付回数	貸付金額
スイッチ提携	29	70,660,000	29	83,550,000	24	60,610,000	23	73,100,000	23	54,650,000	31	75,550,000	159	418,120,000
スイッチ提携(特別)	1	300,000	0	0	0	0	0	0	0	0	0	0	1	300,000
スイッチ非提携	0	0	1	3,000,000	2	6,070,000	1	3,700,000	1	5,050,000	0	0	6	17,820,000
スイッチ提携除外	13	38,800,000	6	16,100,000	3	10,250,000	10	30,100,000	17	51,800,000	11	35,950,000	60	183,000,000
ビクターシンプル	3	2,280,000	4	3,350,000	8	9,570,000	8	11,220,000	11	11,240,000	4	6,800,000	38	44,460,000
ビクターライフ	0	0	2	660,000	1	1,000,000	0	0	0	400,000	0	0	4	2,060,000
信用ローン小計	46	112,040,000	42	106,660,000	38	87,590,000	42	118,120,000	54	123,140,000	46	118,300,000	268	665,760,000
生協ローン	3	387,828	0	0	1	72,851	1	300,000	1	67,864	1	112,645	7	941,188
車検ローン	0	0	0	0	0	0	0	0	0	0	0	0	0	0
歯科ローン	2	1,820,500	5	1,675,900	6	1,845,925	6	2,836,250	3	2,007,500	4	2,067,675	26	12,253,750
免許ローン	0	0	0	0	0	0	0	0	0	240,000	0	0	1	240,000
生協ローン小計	5	2,208,328	5	1,675,900	7	1,918,776	7	3,136,280	5	2,315,364	5	2,180,320	34	13,434,938
コープカード	13	107,200	11	86,700	12	234,200	10	150,950	10	155,250	19	222,000	75	956,300
たばこ	25	106,970	23	73,530	15	20,440	17	132,820	18	72,220	13	27,470	111	433,450
コープカード小計	38	214,170	34	160,230	27	254,640	27	283,770	28	227,470	32	249,470	186	1,389,750
不動産ローン	0	0	0	0	0	0	0	0	0	10,800,000	1	6,500,000	2	17,300,000
リリーフローン	1	3,800,000	3	40,000,000	5	47,200,000	4	24,000,000	2	44,200,000	5	33,740,100	20	192,940,100
レスキューローン	0	0	1	24,000,000	2	18,000,000	1	4,000,000	2	27,000,000	0	0	6	73,000,000
不動産担保ローン小計	1	3,800,000	4	64,000,000	7	65,200,000	5	28,000,000	5	82,000,000	6	40,240,100	28	283,240,100
メイト	0	0	0	0	0	0	0	0	0	0	0	0	0	0
クラブA	2	450,000	7	2,850,000	2	1,100,000	0	0	3	700,000	2	510,000	16	5,610,000
クラブB	3	596,500	2	115,000	1	220,000	1	220,000	1	200,000	0	0	8	1,351,500
シンプル	3	2,355,000	2	1,550,000	1	70,000	3	3,900,000	2	2,300,000	4	6,070,000	15	16,245,000
ライフ	3	2,600,000	6	2,740,000	3	6,070,000	7	3,870,000	5	7,800,000	7	8,220,000	31	31,300,000
組合員ローン小計	11	6,001,500	17	7,255,000	7	7,460,000	11	7,990,000	11	11,000,000	13	14,800,000	70	54,506,500
共済会ローン	3	1,200,000	0	0	2	1,800,000	0	0	0	0	1	1,000,000	6	4,000,000
共済会ローン退職者	0	0	0	0	0	0	0	0	0	0	0	0	0	0
共済会ローン小計	3	1,200,000	0	0	2	1,800,000	0	0	0	0	1	1,000,000	6	4,000,000
共済契約者貸付	0	0	0	0	0	0	0	0	0	0	0	0	0	0
サポート	0	0	0	0	0	0	0	0	0	0	0	0	0	0
共済契約者貸付小計	0	0	0	0	0	0	0	0	0	0	0	0	0	0
オートローン	0	0	3	3,650,000	1	400,000	1	1,000,000	0	0	0	0	5	5,050,000
オートローン小計	0	0	3	3,650,000	1	400,000	1	1,000,000	0	0	0	0	5	5,050,000
全通マイカー	0	0	0	0	1	23,520	1	67,920	0	0	0	0	2	91,440
自動車共済貸付小計	0	0	0	0	1	23,520	1	67,920	0	0	0	0	2	91,440
会員厚生	1	500,000	1	2,000,000	1	300,000	0	0	0	0	1	200,000	4	3,000,000
会員厚生貸付小計	1	500,000	1	2,000,000	1	300,000	0	0	0	0	1	200,000	4	3,000,000
合計	105	125,963,998	106	185,401,130	91	164,856,936	94	158,597,940	103	218,682,834	104	176,969,890	603	1,030,472,728

月別貸付状況一覧(1999.6.1~2000.5.31)

	12月		1月		2月		3月		4月		5月		下期		合計	
	貸付	返済	貸付	返済	貸付	返済	貸付	返済	貸付	返済	貸付	返済	貸付	返済	貸付	返済
スイッチ提携	22	53,630,000	10	28,550,000	23	59,100,000	33	104,050,000	60	163,090,000	37	99,220,000	185	507,640,000	344	925,760,000
スイッチ提携(特別)	0	0	0	0	0	0	0	0	0	0	0	0	0	0	1	300,000
スイッチ非提携	1	3,400,000	4	11,300,000	0	0	2	2,600,000	2	6,800,000	5	7,850,000	14	31,950,000	20	49,770,000
スイッチ提携枠外	20	51,400,000	7	23,000,000	9	29,000,000	13	34,950,000	2	5,500,000	2	6,510,000	53	150,360,000	113	333,360,000
ビクターシンプル	4	3,000,000	5	6,250,000	6	7,230,000	7	7,900,000	10	12,900,000	8	9,170,000	40	46,450,000	78	90,910,000
ビクターライフ	2	1,400,000	1	500,000	2	1,550,000	1	1,000,000	3	4,530,000	0	0	9	8,980,000	13	11,040,000
信用ローン小計	49	112,830,000	27	69,600,000	40	96,880,000	56	150,500,000	77	192,820,000	52	122,750,000	301	745,390,000	569	1,411,140,000
生協ローン	1	93,754	0	0	0	0	0	0	0	0	0	0	1	93,754	8	1,034,942
車検ローン	1	140,000	0	0	0	0	0	0	1	128,857	0	0	2	268,857	2	268,857
歯科ローン	4	1,742,150	3	3,451,500	7	3,444,175	3	638,900	6	1,734,450	5	1,400,900	28	12,412,075	54	24,665,825
免許ローン	0	0	0	0	0	0	0	0	7	128,200	14	140,000	21	268,200	22	508,200
生協ローン小計	6	1,975,904	3	3,451,500	7	3,444,175	3	638,900	14	1,991,507	19	1,540,900	52	13,042,886	86	26,477,824
コープカード	20	253,000	5	114,400	8	140,600	10	101,200	7	128,200	14	140,000	64	877,400	139	1,833,700
たばこ	16	74,870	15	40,060	16	52,550	13	31,890	30	287,750	24	45,090	114	532,210	225	965,660
コープカード小計	36	327,870	20	154,460	24	193,150	23	133,090	37	415,950	38	185,090	178	1,409,610	364	2,799,360
不動産ローン	0	0	1	6,800,000	0	0	0	0	0	0	0	0	1	6,800,000	3	24,100,000
リリーフローン	5	48,800,000	2	12,900,000	7	93,400,000	3	38,500,000	2	17,000,000	5	60,000,000	24	270,600,000	44	463,540,100
レスキューローン	1	7,000,000	0	0	0	0	3	20,600,000	1	3,000,000	1	7,200,000	6	37,800,000	12	110,800,000
不動産担保ローン小計	6	55,800,000	3	19,700,000	7	93,400,000	6	59,100,000	3	20,000,000	6	67,200,000	31	315,200,000	59	598,440,100
メイト	0	0	0	0	0	0	0	0	0	0	1	120,000	1	120,000	1	120,000
クラブA	3	900,000	0	0	2	705,000	2	1,190,000	4	2,430,000	8	3,280,000	19	8,505,000	35	14,115,000
クラブB	0	0	0	0	1	149,000	1	150,000	2	5,500,000	1	90,000	5	5,889,000	13	7,240,500
シンプル	2	3,000,000	0	0	1	200,000	7	7,780,000	2	1,200,000	4	4,110,000	16	16,290,000	31	32,535,000
ライフ	6	6,400,000	2	700,000	4	4,050,000	7	5,030,000	5	5,980,000	4	2,430,000	28	24,590,000	59	55,890,000
総合員ローン小計	11	10,300,000	2	700,000	8	5,104,000	17	14,150,000	13	15,110,000	18	10,030,000	69	55,394,000	139	109,900,500
共済ローン	3	8,600,000	1	4,000,000	0	0	1	500,000	1	450,000	1	2,860,000	7	16,410,000	13	20,410,000
共済ローン退職者	0	0	0	0	0	0	0	0	0	0	0	0	0	0	0	0
共済ローン小計	3	8,600,000	1	4,000,000	0	0	1	500,000	1	450,000	1	2,860,000	7	16,410,000	13	20,410,000
共済契約者貸付	0	0	0	0	0	0	0	0	0	0	0	0	0	0	0	0
サポート	0	0	0	0	0	0	0	0	0	0	0	0	0	0	0	0
共済契約者貸付小計	0	0	0	0	0	0	0	0	0	0	0	0	0	0	0	0
オートローン	3	1,070,000	0	0	1	1,000,000	1	1,500,000	1	1,640,000	4	2,900,000	10	8,110,000	15	13,160,000
オートローン小計	3	1,070,000	0	0	1	1,000,000	1	1,500,000	1	1,640,000	4	2,900,000	10	8,110,000	15	13,160,000
全通マイカー	0	0	0	0	0	0	0	0	0	0	0	0	0	0	2	91,440
自動車共済貸付小計	0	0	0	0	0	0	0	0	0	0	0	0	0	0	2	91,440
会員厚生	0	0	0	0	0	0	0	0	0	0	1	200,000	1	200,000	5	3,200,000
会員厚生貸付小計	0	0	0	0	0	0	0	0	0	0	1	200,000	1	200,000	5	3,200,000
合計	114	190,903,774	56	97,605,960	87	200,021,325	107	226,521,990	146	232,427,457	139	207,665,990	649	1,155,146,496	1,252	2,185,619,224

種目別償還報告書(1999. 6. 1~2000. 5. 31)

貸付種目	前期末残高		期中貸付		期中償還		期末残高		期中平残	利息収入	利回り(%)	一件当り中期平均貸付額	一件当り期末平均貸付額	職員一人当り平均貸付残
	件数	金額	件数	金額	件数	金額	件数	金額						
信用ローン	24	13,675,634	0	0	12	6,218,046	12	7,457,588	10,149,219	1,332,716	13.13	0	621,466	286,830
スイッチ提携	992	1,721,055,771	344	925,760,000	187	566,977,718	1,149	2,079,838,053	1,862,754,094	178,939,468	9.61	2,691,163	1,810,129	79,993,771
スイッチ提携(特別)	0	0	1	300,000	0	95,905	1	204,095	247,812	11,138	4.49	0	0	7,850
スイッチ提携(非提携)	82	141,571,515	20	49,770,000	12	37,695,524	90	153,645,991	143,195,978	17,801,491	12.43	2,488,500	1,707,178	5,909,461
スイッチ提携(除外)	461	1,009,010,950	113	333,360,000	67	315,617,043	507	1,026,753,907	1,042,743,129	100,616,990	9.65	2,950,088	2,025,156	39,490,535
ビジネスンズプル	178	153,294,404	78	90,910,000	47	58,211,163	209	185,993,241	164,820,993	17,027,348	10.33	1,165,513	889,920	7,153,586
ビジネスワイフ	55	39,653,108	13	11,040,000	23	15,802,894	45	34,890,214	35,957,881	3,803,811	10.58	849,231	775,338	1,341,931
信用ローン小計	1,792	3,078,261,382	569	1,411,140,000	348	1,000,618,293	2,013	3,488,783,089	3,259,869,106	319,532,982	9.80	2,480,035	1,733,126	134,183,965
生協ローン	73	7,613,000	8	1,034,942	54	6,718,842	27	1,929,100	4,140,270	460,552	11.12	129,368	71,448	74,196
車検ローン	3	614,500	2	268,857	2	514,357	3	369,000	490,547	58,018	11.83	134,429	123,000	14,192
歯科ローン	145	47,900,314	54	24,665,825	85	31,028,029	114	41,538,110	45,231,649	4,548,273	10.06	456,775	364,369	1,597,620
免許ローン	5	975,200	22	508,200	23	818,500	4	664,900	786,846	94,949	12.07	23,100	166,225	25,573
生協ローン小計	226	57,103,014	86	26,477,824	164	39,079,728	148	44,501,110	50,649,312	5,161,792	10.19	307,892	300,683	1,711,581
コープカード	34	975,000	139	1,833,700	147	2,408,300	26	400,400	692,650	6,233	0.90	13,192	15,400	15,400
たばこ	18	105,370	225	985,660	230	838,230	13	232,800	155,539	0	0.00	4,292	17,908	8,954
コープカード小計	52	1,080,370	364	2,799,360	377	3,246,530	39	633,200	848,189	6,233	0.73	7,691	16,236	24,354
不動産ローン	20	83,220,708	3	24,100,000	3	18,277,894	20	89,042,814	85,132,148	10,921,101	12.83	8,033,333	4,452,141	3,424,724
リノベーション	62	390,765,221	44	463,540,100	36	408,596,572	70	445,708,749	452,673,360	61,087,958	13.49	10,535,002	6,367,268	17,142,644
レスキューローン	19	129,279,598	12	110,800,000	4	56,398,386	27	183,681,212	164,267,587	21,119,812	12.86	9,233,333	6,803,008	7,064,662
不動産担保ローン小計	101	603,265,527	59	598,440,100	43	483,272,852	117	718,432,775	702,073,095	93,128,871	13.26	10,143,083	6,140,451	27,652,030
組合員ローン	29	17,275,629	0	0	16	8,767,632	13	8,507,997	13,482,524	1,432,847	10.63	0	654,461	327,231
メイブ	39	32,604,936	1	120,000	17	11,948,500	23	20,776,436	26,320,001	2,898,259	11.01	120,000	903,323	799,094
クラブA	41	14,125,407	35	14,115,000	27	11,580,759	49	16,659,648	14,388,828	1,218,310	8.47	403,286	339,993	640,756
クラブB	8	1,252,272	13	7,240,500	9	7,115,597	12	1,377,175	1,924,349	109,749	5.70	556,962	114,765	52,968
シンブル	43	36,251,890	31	32,535,000	14	18,301,204	60	50,485,686	43,020,963	4,131,064	9.60	1,049,516	841,428	1,941,757
ライフ	109	85,954,854	59	55,890,000	47	39,301,240	121	102,543,614	94,310,228	8,743,594	9.27	947,288	847,468	3,943,985
組合員ローン小計	269	187,464,988	139	109,900,500	130	97,014,932	278	200,350,566	193,446,892	18,533,823	9.58	790,651	720,685	7,705,791
共済会ローン	82	123,706,663	13	20,410,000	29	52,591,339	66	91,525,324	101,318,012	6,962,973	6.87	1,570,000	1,386,747	3,520,205
共済会ローン退職者	5	14,461,871	0	0	1	6,430,037	4	8,031,834	11,782,021	892,839	7.58	0	2,007,959	308,917
共済会ローン小計	87	138,168,534	13	20,410,000	30	59,021,376	70	99,557,158	113,100,033	7,855,812	6.95	1,570,000	1,422,245	3,829,121
共済契約者貸付	0	0	0	0	0	0	0	0	0	0.00	0	0	0	0
サポート	1	207,828	0	0	1	207,828	0	90,454	90,454	6,050	6.69	0	0	0
共済契約者貸付小計	1	207,828	0	0	1	207,828	0	90,454	90,454	6,050	6.69	0	0	0
オートローン	34	31,563,900	15	13,160,000	15	14,142,400	34	30,581,500	31,062,231	2,087,296	6.72	877,333	899,456	1,176,212
オートローン小計	34	31,563,900	15	13,160,000	15	14,142,400	34	30,581,500	31,062,231	2,087,296	6.72	877,333	899,456	1,176,212
全通マイカー	2	33,200	2	91,440	2	96,120	2	28,520	50,560	4,340	8.58	45,720	14,260	1,097
自動車共済貸付小計	2	33,200	2	91,440	2	96,120	2	28,520	50,560	4,340	8.58	45,720	14,260	1,097
会員厚生	5	5,093,395	5	3,200,000	5	5,185,973	5	3,107,422	5,497,092	265,361	4.83	640,000	621,484	119,516
会員厚生貸付小計	5	5,093,395	5	3,200,000	5	5,185,973	5	3,107,422	5,497,092	265,361	4.83	640,000	621,484	119,516
累計	2,569	4,102,242,138	1,252	2,185,619,224	1,115	1,701,886,032	2,706	4,585,975,330	4,356,686,964	446,582,540	10.25	1,745,702	1,694,743	176,383,667
昨年度実績	2,535	4,003,922,329	1,355	1,577,350,707	1,321	1,479,030,898	2,569	4,102,242,138	4,101,011,457	434,605,769		1,164,096	1,596,824	215,907,481
対前年比		102.46%		138.56%		115.07%		111.79%	106.23%	102.76%	10.60%	149.96%	106.13%	81.69%

貸借対照表

岩手県消費者信用生活協同組合

2000年5月31日現在 (単位: 円)

資 産 の 部		負 債 ・ 資 本 の 部	
科 目	金 額	科 目	金 額
1 流動資産	4,741,828,051	1 流動負債	4,090,735,938
現金預金	137,916,148	短期借入金	3,935,335,449
貸付金	4,585,975,330	預り金	67,494,818
未収利息	3,042,675	未経過利息	8,485,246
立替金等	231,690	未払利息	13,100,943
営業用土地	14,662,208	未払費用等	476,709
		賞与引当金	7,806,032
		貸倒引当金	28,036,741
		未払税金	30,000,000
2 固定資産	73,449,569		
(1)有形固定資産	24,745,619		
建物造作	10,813,293		
建物付属設備	262,529	2 固定負債	7,639,835
構築物	1,750,906	預り保証金	11,142
車両運搬具	3,846,492	退職給与引当金	7,628,693
器具備品	8,072,399		
		負債合計	4,098,375,773
(2)無形固定資産	41,246,950		
電話加入権	1,557,700		
差入保証金	39,689,250	3 出資金	456,753,500
		組合員出資金	456,753,500
(3)関係団体出資金	7,457,000		
		4 剰余金	262,129,230
		(1)法定積立金	49,300,000
		法定準備金	49,300,000
		(2)任意積立金	121,800,000
3 繰延資産	1,980,883	特別積立金	22,800,000
創業費等	1,980,883	退職給与積立金	17,000,000
		金利変動準備積立金	72,000,000
		30周年記念積立金	0
		支店開設準備積立金	10,000,000
		(3)当期未処分剰余金	91,029,230
		(うち当期剰余金)	86,516,035
		資本合計	718,882,730
資産合計	4,817,258,503	負債・資本合計	4,817,258,503

損 益 計 算 書

自 1999年6月1日
至 2000年5月31日

岩手県消費者信用生活協同組合

(単位：円)

科 目	金 額
1 事業収入	474,055,567
貸付金利息	446,582,540
延滞利息	2,151,700
不動産手数料	5,159,966
加盟店手数料	305,310
受取手数料	19,856,051
2 事業支出	360,460,495
借入金利息	75,126,509
人件費	152,360,708
物件費	132,973,278
《事業利益》	113,595,072
3 事業外収入	8,176,172
銀行受取利息	367,020
受取配当金	36,410
雑収入	7,772,742
4 事業外支出	2,293,553
貸倒損失	2,293,553
《經常利益》	119,477,691
5 特別利益	27,881,117
貸倒引当金戻入	18,252,991
賞与引当金戻入	9,544,002
前期損益修正益	10,000
固定資産売却益	74,124
6 特別損失	35,842,773
貸倒引当金繰入	28,036,741
賞与引当金繰入	7,806,032
《税引前利益》	111,516,035
法人税等	30,000,000
当期利益剰余金	81,516,035
前期繰越剰余金	4,513,195
30周年記念積立金取崩額	5,000,000
《当期末処分剰余金》	91,029,230

決算処理に関する注記事項

重要な会計方針

1. 固定資産の減価償却の方法は法人税法に規定する減価償却の方法と同一の基準で行っております。

有形固定資産…定率法

無形固定資産…定額法

2. 繰延資産の償却は、毎月均等額を減価償却費に含めて償却しております。
3. 引当金の計算基準はそれぞれ下記の方法により行っております。

- (1) 貸倒引当金は当組合の定める資産査定基準および決算・税務会計規定に定める引当基準に則り、次のとおり計上しております。

正常先債権については財務の健全性確保の観点から法人税法上の法定繰入率0.3%を上回る0.5%による引当額を引当てております。

要管理先債権（延滞3ヶ月以上6ヶ月未満の債権）に相当する債権については、債権額から担保による回収可能見込額を控除し、その残額に対し、50%を引当てる定めですが、不動産担保で保全されていない債権であり、その債権に対し50%を引当てております。危険先債権（延滞6ヶ月以上の債権）に相当する債権については、債権額から担保の処分可能見込額による回収可能見込額を控除し、その残額に対し70%を引当てる定めですが、処分可能見込額により保全される債権はありませんので、その債権に対し70%を引当てております。

なお、破産更生債権およびこれらに準ずる先の債権については、債権額から担保の処分可能見込額による回収可能見込額を控除した残額を引当てることとしておりますが、当期における該当債権はございません。

- (2) 賞与引当金は職員の賞与支給に備えるため、法人税法にもとづく支給対象期間基準による引当額を計上しております。

なお、平成10年度の法人税法改正にともない平成10年4月1日以降に開始する事業年度から賞与引当金の段階的な引下げがありました。1999年度決算におきましては改正前繰入限度額相当を計上しております。

- (3) 退職給与引当金は職員の退職により支給する退職給与に備えるため、法人税法の規定にもとづく引当額を計上しています。

なお、平成10年度の法人税法改正にともない退職給与引当金の累積限度額は、平成11年4月1日以降に開始する事業年度については期末退職給与の要支給額の100分の33に引き下げられておりますが、1999年度決算におきましては改正前繰入限度額相当である100分の40を計上しております。

4. 消費税及び地方消費税の会計処理は、税込方式を採用しています。

貸借対照表の注記

1. 役員に対する金銭債権合計は2000年5月31日現在で454,997円です。

また、(株)シーエフシーと建物の賃貸借契約を1994年10月31日に締結しております。

2. (株)シーエフシーのビル建設資金に対する金銭消費貸借契約の債務保証があり、保証債務残高は2000年5月31日現在で522,898,335円です。
3. リース契約により使用する固定資産の明細は、つぎのとおりです。

(単位：円)

資産の種類	資産の内容及び数量など	前期までの支払リース料	当期支払リース料	未経過リース料
車両運搬具	トヨタマークII	0	444,000	3,996,000
器具備品	パーソナルコンピュータ	0	11,673,000	81,711,000
構築物	LEDディスプレイシステム	0	263,000	1,315,000
合	計	0	12,380,000	87,022,000

損益計算書の注記

1. 子会社等および関連会社にかかわる取引として、(株)シーエフシーに対し毎月2,528,250円の家賃を支払っております。
なお、(株)シーエフシーに対する経常費用は年間30,159,000円です。
2. 前期損益修正益は、未計上となっていた岩手生協連に対する出資金10,000円です。
3. 固定資産の売却益は、車両運搬具の下取によるもので74,124円です。
4. 法人税等には、法人税、住民税、事業税が含まれています。
5. 当期未処分剰余金には、30周年記念事業積立金(目的積立金)の目的取崩しによる5,000,000円が含まれています。
6. 前期繰越剰余金には生協法第51条の教育事業繰越金4,500,000円が含まれています。

5. 自治体提携消費者救済資金貸付制度の預託状況

平成12年度の消費者救済資金貸付制度の預託状況は、次の通り軽米町、新里町、千厩町、東山町、川崎村が新規実施の運びとなり、県内45市町村が同制度を実施しています。

平成12年度預託状況表

(単位：千円)

実施自治体	12年度預託額	増額・新規	11年度預託額
盛岡市	170,000	増額 20,000	150,000
花巻市	51,000	増額 1,000	50,000
北上市	50,000	増額 10,000	40,000
水沢市	35,000	増額 7,000	28,000
江刺市	5,000	0	5,000
久慈市	5,000	0	5,000
二戸市	6,000	増額 1,000	5,000
宮古市	11,000	増額 1,000	10,000
釜石市	20,000	0	20,000
遠野市	14,000	増額 6,000	8,000
一関市	15,000	0	15,000
大船渡市	7,000	増額 2,000	5,000
陸前高田市	5,000	0	5,000
一戸町	3,000	0	3,000
浄法寺町	2,000	0	2,000
安代町	2,000	0	2,000
葛巻町	2,000	増額 1,000	1,000
岩手町	11,000	0	11,000
西根町	14,000	増額 2,000	12,000
雫石町	19,000	0	19,000
矢巾町	12,000	増額 2,000	10,000
紫波町	21,000	増額 3,000	18,000
大迫町	5,000	0	5,000
石鳥谷町	4,000	増額 1,000	3,000
東和町	3,000	0	3,000
金ヶ崎町	7,000	0	7,000
前沢町	5,000	0	5,000
胆沢町	6,000	0	6,000
花泉町	5,000	0	5,000
平泉町	2,000	0	2,000
岩泉町	2,000	0	2,000
田老町	1,000	0	1,000
山田町	3,000	0	3,000
大槌町	5,000	増額 1,000	4,000
住田町	2,000	0	2,000
滝沢村	55,000	増額 10,000	45,000
玉山村	5,000	0	5,000
松尾村	2,000	0	2,000
宮守村	2,000	0	2,000
川井村	3,000	増額 1,000	2,000
軽米町	2,000	新規 2,000	
新里村	2,000	新規 2,000	
千厩町	1,000	新規 1,000	
東山町	2,000	新規 2,000	
川崎村	200	新規 200	
45市町村	604,200	76,200	528,000

6. 理事会開催状況

開催日	回次	出席者数	主要議題
1999年6月25日	第132回	7名	<ul style="list-style-type: none"> 第30期決算報告の件 第31期事業計画および予算策定の件 第30期通常総代会開催の件
1999年7月8日	第133回	6名	<ul style="list-style-type: none"> 第30期通常総代会議案の件 第30期通常総代会開催運営の件 第30期監査報告の件
1999年7月15日	第134回	8名	<ul style="list-style-type: none"> 役員報酬決定の件 新コンピュータシステム導入の件
1999年9月29日	第135回	7名	<ul style="list-style-type: none"> 30周年記念事業の件 救済資金貸付制度の新年度預託要請の件 救済資金貸付制度の預託枠オーバー分の取扱の件 北上事務所開設計画の件
1999年10月26日	第136回	10名	<ul style="list-style-type: none"> 東北銀行との当座貸越契約の極度額変更の件 (定款第37条に基づく書面決議)
1999年12月14日	第137回	8名	<ul style="list-style-type: none"> 1999年度上半期決算概況報告の件 北上事務所開設計画の件 東北銀行との借入取引枠拡大の件 役員報酬規程制定の件
2000年2月18日	第138回	8名	<ul style="list-style-type: none"> 1999年上半期決算報告の件 平成12年度消費者救済資金利率設定の件 消費者救済資金貸付制度の貸付実績状況の件
2000年4月20日	第139回	7名	<ul style="list-style-type: none"> 財務状況報告の件 2000年度事業計画策定の件 2000年度新規職員採用計画の件

7. 総代会の議決状況

総代会開催日	1999年7月15日	
総代会日現在総代数	150名	
出席総代数	本人	38名
	代理人(委任)	96名
	書面	0名
	計	134名

(重要な議事及び議決事項)

- 第1号議案 第30期事業報告ならびに貸借対照表、損益計算書、
剰余金処分案及び附属明細書承認の件
- 第2号議案 第31期事業計画案承認の件
- 第3号議案 第31期借入限度額承認の件
- 第4号議案 第31期役員報酬額決定の件
- 第5号議案 関連会社の事業概況報告承認の件
- 第6号議案 定款変更の件
- 第7号議案 各種規約改正の件
- 第8号議案 北上相談所の開設の件
- 第9号議案 中期ビジョン策定の件
- 第10号議案 役員補充の件

8. 施設の状況

	所在地	建 物		摘 要
		延べ床面積 (㎡)	店舗内場面積 (㎡)	
本 部	盛岡市南大通1-8-7	282.15	282.15	2F生活相談課
	同上	220.11	220.11	3F総務課
	同上	16.01	16.01	5F倉庫
	同上	220.11	220.11	6Fホール
事務所	北上市村崎野14-68-32	83.7	83.7	北上事務所

9. 組合員出資金等増減表

(単位：円)

区 分	組合員数	口 数	組合員出資金総額
前期末現在	8,705	801,533	400,766,500
当期増加分	805	249,141	124,570,500
当期減少分	313	137,167	68,583,500
当期末現在	9,197	913,507	456,753,500

10. 役員一覧表

役 名	氏 名	略 歴 等
理 事 長	阿 部 和 平	1998年7月就任 盛岡市議会議員、(株)シーエフシー代表取締役
専務理事	横 沢 善 夫	(常勤)
常務理事	中 村 満 雄	(常勤)
理 事	嘉 倉 良 男	岩手県消費者団体連絡協議会 会長
理 事	小 泉 寛	小泉不動産鑑定事務所 所長
理 事	佐々木 吉 助	佐々木税理士事務所 所長
理 事	佐々木 隆 夫	盛岡市 助役
理 事	佐 藤 庄 三	岩手県交通労働組合 書記長
理 事	高 橋 セキ子	いわて生協 常務理事
理 事	武 蔵 哲 夫	団体役員
監 事	太 野 広 輝	滝沢村 収入役
監 事	山 村 邦 夫	山村法律事務所 弁護士
顧 問	伊 沢 昌 弘	岩手県議会議員

11. 職員状況表

区 分		男	女	計又は平均
職 員 数 (人)		12	6	18
平 均 年 齢 (歳)		33.9	35.5	34.7
平 均 勤 続 年 数 (年)		7.4	8.4	7.9
定時職員 (人)	総 数	5	7	12
	正規換算数	5	7	12

12. 主要な取扱事業種目等

事業種目	主 な 事 業 品 目 等
信用ローン	スイッチローン、レスキューローン、ビジターローン
生協ローン	歯科ローン、運転免許ローン、車検ローン
不動産担保ローン	リリーフローン、ビックレスキュー
組合員ローン	メンバーローン、共済会ローン
オートローン	オートローン

13. 主要数値の推移

(単位：円)

項 目	平成8年度	平成9年度	第30期	本 年 度
組 合 員 数	7,725	8,337	8,705	9,197
出 資 金 額	324,163,000	359,110,500	400,766,500	456,753,500
貸 付 金	3,581,582,216	4,003,922,329	4,102,242,138	4,585,975,330
事 業 収 入	486,907,275	456,579,516	486,649,004	474,055,567
経常剰余金	76,028,591	119,815,804	119,775,996	119,477,691
総資産合計	3,743,161,523	4,190,097,465	4,322,432,320	4,817,258,503
自 己 資 本	456,339,267	540,157,064	624,402,689	718,882,730

14. 資金調達内訳表

(単位：円)

項 目		金 額	
投 資 総 額		—	
調 達 の 内 容	自 己 資 金	組合員出資金	456,753,500
		内部留保	305,600,696
		その他	0
	他 人 資 本	組合員借入金	0
		政府系金融機関	0
		その他金融機関	3,769,075,629
		北日本銀行当座貸越	1,729,075,629
		岩手労働金庫短期借入金	0
		岩手労働金庫当座貸越	1,623,200,000
		東北銀行当座貸越	0
		東北銀行当座貸越(救済)	416,800,000
		盛岡信用金庫当座貸越	166,259,820
		その他	
	計	4,531,429,825	

15. 貸付金の状況表

(単位：円)

貸付金	種目番号	平成8年度	平成9年度	第30期	本年度
信用ローン		2,410,832,925	2,834,741,826	3,078,261,382	3,488,783,089
信用ローン	10	34,719,600	23,932,650	13,675,634	7,457,588
スイッチローン(提携)	11	1,467,245,147	1,611,181,193	1,721,055,771	2,079,838,053
スイッチローン(特別)	12	0	0	0	204,095
レスキューローン(非提携)	15	202,997,030	159,981,242	141,571,515	153,645,991
スイッチローン(提携枠外)	16	563,417,513	867,131,160	1,009,010,950	1,026,753,907
ビクターローン/シンプル	17	110,155,736	133,685,956	153,294,404	185,993,241
ビクターローン/ライフ	18	32,297,899	38,829,625	39,653,108	34,890,214
生協ローン		83,955,878	65,571,604	58,183,384	45,134,310
生協ローン・リビングローン	20	23,739,847	13,124,984	7,613,000	1,929,100
車検ローン	22	2,932,480	1,876,526	614,500	369,000
歯科ローン	23	50,184,333	47,573,182	47,900,314	41,538,110
免許ローン	25	4,583,223	1,225,667	975,200	664,900
コープカード	24	2,181,800	1,632,000	975,000	400,400
コープカードたばこ	26	334,195	139,245	105,370	232,800
不動産担保ローン		633,884,600	698,515,584	603,265,527	718,432,775
フリーローン	30	136,357,215	112,968,833	83,220,708	89,042,814
リリーフローン	31	439,454,269	482,100,568	390,765,221	445,708,749
ビッグレスキュー	32	58,073,116	103,446,183	129,279,598	183,681,212
組合員ローン		375,919,358	360,278,220	325,633,522	299,907,714
組合員ローン	43	66,698,667	37,375,902	17,275,629	8,507,997
県交通共済会ローン	45	178,567,242	149,397,716	123,706,663	91,525,324
県交通共済会ローン(退職者・退担保)	46	25,201,118	20,111,172	14,461,871	8,031,834
県交通共済会ローン(現職・退担保)		0	0	0	0
メンバーローン/メイト	80	71,578,946	49,784,122	32,604,936	20,776,436
メンバーローン/クラブA	82	8,353,373	11,379,627	14,125,407	16,659,648
メンバーローン/クラブB	84	1,552,501	1,025,290	1,252,272	1,377,175
メンバーローン/シンプル	86	5,497,694	22,991,363	36,251,890	50,485,686
メンバーローン/ライフ	88	18,469,817	68,213,028	85,954,854	102,543,614
自動車共済貸付金		189,520	194,240	33,200	28,520
自動車共済貸付金	65	0	0	0	0
全通マイカー共済	66	189,520	194,240	33,200	28,520
共済契約者貸付金	55	618,198	418,115	207,828	0
オートローン	60	49,413,700	36,486,700	31,563,900	30,581,500
会員厚生貸付金	70	26,768,037	7,716,040	5,093,395	3,107,422
合計		3,581,582,216	4,003,922,329	4,102,242,138	4,585,975,330

IV 子会社等の状況

1. 子会社等の概要

(単位：円)

区 分		関 連 会 社			
会 社 名		(株)シーエフシー			
設 立 年 月 日		1993年12月22日			
事 業 内 容		CFC ビルの賃貸および管理運営			
設 立 の 理 由		信用生協の関連会社として、ビル所有による賃貸および管理を主たる目的として設立された。			
資 本 金	資本金	1,000万円			
	生協の出資額	600万円			
株式(出資)の状況	発行済み株式(出資)の総額	200株			
	生協の出資額持株(出資)数	120株			
	生協の持株(出資)比率(%)	60%			
決 算 月 日		5月31日			
株 主 (出 資 者) 名		信用生協 60%	中村満雄 10%	阿部和平 10%	岩手県交通労働組合 10%
		横沢善夫 10%			
生 協 の 関 係 役 員		阿部和平(有給)、横沢善夫(有給)、中村満雄(有給)、佐藤庄三(有給)、伊沢昌弘(有給)			

2. 子会社の決算概況

(単位：円)

資 産 ・ 負 債 ・ 資 本 の 状 況		
会 社 名		(株)シーエフシー
科目/決算期		第7期
資 産 の 部	流 動 資 産	20,492,764
	固 定 資 産	660,179,382
	資 産 合 計	680,672,146
負 債 の 部	流 動 負 債	1,285,212
	固 定 負 債	672,170,085
	負 債 合 計	673,455,297
資 本 の 部	資 本 金	10,000,000
	剰 余 金	-2,783,151
	資 本 合 計	7,216,849
負債及び資本合計		680,672,146
損 益 の 状 況		
科目/決算期		1999年6月1～2000年5月31日
売 上 高		64,092,150
売上総利益		64,092,150
営 業 利 益		16,902,454
経 常 利 益		3,802,131
法 人 税 等		70,000
当 期 利 益		3,686,365
当期末処分利益		-2,783,151
利 益 処 分 の 状 況		
当期末処分利益		-2,783,151
利益処分数額	利 益 準 備 金	0
	任 意 積 立 金	0
	配 当 金	0
	そ の 他	0
次期繰越利益		-2,783,151

3. 設備投資概況表

設 備 名	所 在 地	摘 要
コープ花北ORYZA 内装工事 開設 3/17	北上市村崎野14-68-32	2000年3月新設

4. 教育事業の状況

(単位：円)

科 目	内 容	金 額
教 育 文 化 費	組合員情報誌作成	363,195
	小 計	363,195
合 計		363,195

附 属 明 細 書

(1999年6月1日～2000年5月31日)

岩手県消費者信用生活協同組合

1 資本および借入金の状況

資本明細表

(単位：円)

区 分	期首残高	当期増加額	当期減少額	期末残高
組合員出資金	400,766,500	124,600,500	68,613,500	456,753,500
法定準備金	40,300,000	9,000,000	0	49,300,000
特別積立金	18,000,000	4,800,000	0	22,800,000
30周年記念積立金	5,000,000	0	5,000,000	0
支店開設準備積立金	10,000,000	0	0	10,000,000
退職給与積立金	12,000,000	5,000,000	0	17,000,000
金利変動準備積立金	50,000,000	22,000,000	0	72,000,000
合 計	536,066,500	165,400,500	73,613,500	627,853,500

借入金明細表

短期借入金等の増減

(単位：円)

借 入 先	期首残高	期末残高	当期増減額	借入最高額
盛岡信用金庫本店（当座貸越）	0	166,259,820	166,259,820	合計55億
北日本銀行本店（当座貸越）	1,719,991,526	1,729,075,629	9,084,103	
岩手労働金庫本店（当座貸越）	1,612,000,000	1,623,200,000	11,200,000	
東北銀行本店（当座貸越）	112,019,668	0	-112,019,668	
東北銀行本店（当座貸越）救済資金枠	108,000,000	416,800,000	308,800,000	
1年以内返済予定の長期借入金	0	0	0	
合 計	3,552,011,194	3,935,335,449	383,324,255	
1年以内返済予定の組合員借入金	0	0	0	

*当期総代会で決議された借入金最高限度額は55億円。

*救済資金枠の借入利率は2.14%です。

2 固定資産等の状況

固定資産明細表

(単位：円)

区分	資産の種類	期首帳簿価格	当期増加額	当期減少額	当期償却額	期末帳簿価格	当期末償却累計額
有形 固定 資産	構 築 物	0	1,995,000	0	244,094	1,750,906	244,094
	建物付属設備	334,226	0	0	71,697	262,529	1,366,006
	建 物 造 作	0	11,147,724	0	334,431	10,813,293	334,431
	車 両 運 搬 具	3,920,863	1,497,115	201,876	1,369,610	3,846,492	5,119,528
	器 具 備 品	6,705,274	3,669,729	0	2,302,604	8,072,399	24,424,055
	合 計	10,960,363	18,309,568	201,876	4,322,436	24,745,619	31,488,114
無形 固定 資産	電 話 加 入 権	1,263,700	294,000		0	1,557,700	/
	差 入 保 証 金	29,461,000	10,243,250	15,000	0	39,689,250	
						0	
						0	
	合 計	30,724,700	10,537,250	15,000	0	41,246,950	
繰 延 資 産	創 業 費 等	0	2,226,000	0	245,117	1,980,883	245,117
	合 計	0	2,226,000	0	245,117	1,980,883	245,117
減 価 償 却 費 合 計					4,567,553		
備 考	電話加入権内訳	NTTより購入 429,684 大北産業より購入 600,000 コスモ通信より購入 149,968 パルアップより購入 84,048 NTTより購入(北上事務所分) 294,000					
	建物造作物 構 築 物	北上事務所内装工事費用 11,147,724 (2000/3/17開設) 野立て看板6箇所 1,995,000					

関係団体等出資金明細表

(単位：円)

出 資 先	期首残高	当期増加額	当期減少額	期末残高
岩手労働金庫出資金	507,000	0	0	507,000
労務協会出資金	10,000	0	0	10,000
盛岡信用金庫出資金	100,000	0	0	100,000
(株)シーエフシー株式	6,000,000	0	0	6,000,000
日本生協連出資金	810,000	20,000	0	830,000
岩手生協連出資金	0	10,000	0	10,000
合 計	7,427,000	30,000	0	7,457,000

3 担保権の設定及び保証債務の状況

保証債務明細表

(単位：円)

被 保 証 者	保証債務残高	被 保 証 債 務 の 内 容
(株)シーエフシー (北銀)	428,257,065	(株)シーエフシーのビル建設資金に対する金銭消費貸借契約の債務保証。
(株)シーエフシー (労金)	94,641,270	
その他(0)件		
合 計	522,898,335	

4 各種引当金の状況

引当金明細表

(単位：円)

区 分	期首残高	当期増加額	当期減少額	期末残高	備 考
退職給与引当金	7,283,845	752,848	408,000	7,628,693	
賞与引当金	9,544,002	7,806,032	9,544,002	7,806,032	
貸倒引当金	18,252,991	28,036,741	18,252,991	28,036,741	
納税引当金	28,500,000	0	28,500,000	0	
合 計	63,580,838	36,595,621	56,704,993	43,471,466	

5 子会社との取引の明細並びに債権及び債務の状況

子会社との取引明細表

(単位：円)

会社名	区 分	経常収益	経 常 費 用		そ の 他 取 引	
			仕 入 高	そ の 他	特別利益	特別損失
(株)シーエフシー		0	0	30,921,000	0	0
その他(0)件						
合 計		0	0	30,921,000	0	0

(株)シーエフシーに対し、毎月2,576,750円(家賃@1,977,375円・共益費@559,375円・駐車料@40,000円)を支払っている。よって5月末では30,921,000円が経常費用として支払われている。

6 組合と役員間における取引の状況

生協と役員間の取引明細表

1. 貸付金

(単位：円)

区 分	氏 名	取引の内容	当初借入額	金額 (残高)	摘 要
理 事	武 蔵 哲 夫	組合員ローン	1,000,000	63,499	No.7593-002
	佐 藤 庄 三	共済会ローン	4,000,000	391,498	No.20391-009
	計		5,000,000	454,997	
監 事					
	計		0	0	
合 計			5,000,000	454,997	

2. その他

(単位：円)

区 分	氏 名	取 引 の 内 容
理 事	阿 部 和 平	(株)シーエフシーとの94/10/31締結の建物の賃貸借契約

7 役員報酬の状況

役員報酬明細表

(単位：円)

区 分	定員 (名)	支給人員 (名)	支 給 額	摘 要
理 事	10名~15名	10	20,120,000	総代会の決議による役員報酬額 21,500,000円以内
監 事	2名~3名	1	360,000	
顧 問		1	360,000	
合 計			20,840,000	

8 事業経費の明細表

事業経費明細表

(単位：円)

区 分	科 目	金 額	
1. 人 件 費	役 員 報 酬	20,840,000	
	職 員 給 与	94,023,861	
	職 員 手 当	14,187,382	
	退 職 給 与 金	429,564	
	雑 給	1,725,702	
	法 定 福 利 費	13,637,229	
	厚 生 福 利 費	6,764,122	
	退 職 給 与 引 当 金 繰 入	752,848	
	給 与 負 担 金	0	
	人 件 費 合 計	152,360,708	
	2. 物 件 費	旅 費 交 通 費	2,434,860
		諸 会 議 費	2,123,700
		運 輸 通 信 費	8,675,814
事 務 用 品 費		3,089,895	
器 具 消 耗 品 費		4,399,662	
渉 外 費		4,751,362	
印 刷 費		3,407,565	
調 査 研 究 費		5,272,568	
車 両 費		1,678,907	
諸 税 公 課		2,405,702	
関 係 団 体 会 費		1,790,200	
事 務 所 費		41,626,508	
債 権 管 理 費		337,580	
雑 費		4,428,728	
広 告 宣 伝 費		9,464,476	
減 価 償 却 費		4,567,553	
リ ー ス 料		1,740,513	
教 育 文 化 費		363,195	
顧 問 料		913,500	
支 払 保 険 料		13,566,472	
保 証 料		10,007,069	
支 払 手 数 料		3,007,862	
寄 付 金		340,000	
保 守 料		2,579,587	
物 件 費 合 計		132,973,278	
事 業 経 費 合 計		285,333,986	

9 そ の 他

主な勘定科目明細表

1. 流動資産

(1) 現金預金

(単位：円)

区 分	細 目	期 首 残 高	期 末 残 高	当 期 増 減 額	口 座 N O
現 金		327,667	555,946	228,279	
当座預金		0	0	0	
	岩手労働金庫本店	0	0	0	当座貸越485
	北日本銀行本店	0	0	0	当座貸越1629311
	東北銀行本店	0	0	0	当座貸越1101228
	盛岡信用金庫本店	0	0	0	当座貸越0503267
普通預金		46,632,360	90,560,202	43,927,842	
	岩手労働金庫本店	6,240,161	5,588,095	-652,066	3095210
	岩手労働金庫本店	0	0	0	4288014
	北日本銀行本店	38,502,157	14,454,586	-24,047,571	1629312
	北日本銀行肴町支店	0	66,802,300	66,802,300	3481471
	岩手銀行本店	1,271,921	2,835,247	1,563,326	786189
	岩手銀行惣門支店	91,426	112,151	20,725	20459
	東北銀行本店	56,718	97,603	40,885	379254
	郵便貯金	166,743	72,954	-93,789	2350-7-1491
	盛岡信用金庫本店	34,456	43,328	8,872	134508
	郵便貯金(全通マイカー)	268,778	64,298	-204,480	2360-7-18477
	岩手銀行常盤台支店	0	489,640	489,640	1126044
通知預金		0	0	0	
定期預金		90,000,000	40,000,000	-50,000,000	
	北日本銀行本店	5,000,000	5,000,000	0	1629310-003
	北日本銀行本店	15,000,000	15,000,000	0	1629310-004
	北日本銀行本店	10,000,000	10,000,000	0	1629310-005
	北日本銀行本店	10,000,000	10,000,000	0	1629310-007
	北日本銀行本店	50,000,000	0	-50,000,000	1629310-008
				0	
定期積金		15,700,000	6,800,000	-8,900,000	
	岩手労働金庫本店	500,000	0	-500,000	3856491
	北日本銀行本店	5,600,000	0	-5,600,000	1629316
	岩手銀行惣門支店	5,200,000	0	-5,200,000	1030470
	盛岡信用金庫本店	4,400,000	6,800,000	2,400,000	296344
総 合 計		152,660,027	137,916,148	-14,743,879	

(2) 貸付金

(単位：円)

科 目	内 訳	金 額
信 用 ロ ー ン		3,488,783,089
	信用ローン	7,457,588
	スイッチローン(提携)	2,079,838,053
	スイッチローン(特別)	204,095
	レスキューローン(非提携)	153,645,991
	スイッチローン(提携枠外)	1,026,753,907
	ビジター/シンプル	185,993,241
	ビジター/ライフ	34,890,214
生 協 ロ ー ン		45,134,310
	生協ローン・リビングローン	1,929,100
	車検ローン	369,000
	歯科ローン	41,538,110
	免許ローン	664,900
	コープカード	400,400
	コープカードたばこ	232,800
不 動 産 担 保 ロ ー ン		718,432,775
	フリーローン	89,042,814
	リリーフローン	445,708,749
	ビッグレスキュー	183,681,212
組 合 員 ロ ー ン		299,907,714
	組合員ローン	8,507,997
	県交通共済会ローン	91,525,324
	県交通共済会ローン(退職者・退担保)	8,031,834
	メンバー/メイト	20,776,436
	メンバー/クラブA	16,659,648
	メンバー/クラブB	1,377,175
	メンバー/シンプル	50,485,686
	メンバー/ライフ	102,543,614
自 動 車 共 済 貸 付 金		28,520
	全通マイカー共済	28,520
共 済 契 約 者 貸 付 金		0
	サポート	0
オ ー ト ロ ー ン		30,581,500
	オートローン	30,581,500
会 員 厚 生 貸 付		3,107,422
	会員厚生貸付	3,107,422
合 計		4,585,975,330

(3) 棚卸資産

(単位：円)

科目	内 訳	金額	備 考
営業用土地	盛岡市高松4丁目303-127、 303-126	14,662,208	1997/7/31取得
	譲渡人 浅沼清吉		
	地積 188.65㎡		
	合 計	14,662,208	

(4) 流動資産・その他

(単位：円)

科目	内 訳	金額	備 考
仮 払 金	収入印紙	82,800	2000/5/31在庫
	登記印紙	17,500	2000/5/31在庫
	切手	34,910	2000/5/31在庫
	合 計	135,210	
前 払 費 用	北上事務所店舗総合保険料前払分	96,480	
	合 計	96,480	
未 収 利 息	延滞債権未収利息合計	3,042,675	2000/5/31現在
	合 計	3,042,675	

2. 固定資産

(1) 差入保証金

(単位：円)

差入先	内 訳	金額	備 考
(株)シーエフシー	シーエフシービル入居敷金	11,646,000	1995/1/4
(株)シーエフシー	シーエフシービル入居敷金(5F)	218,250	1999/6/10
(株)シーエフシー	シーエフシービル入居保証金	17,100,000	1994/11/30
クレジット債権管理組合	クレジット債権管理組合	100,000	1991/11/7
宅 建 業 協 会	保証金	600,000	1989/7/14
中の橋郵便局	料金後納郵便物担保金	320,000	1999/9/10
いわて生協	ORIZA貸室賃貸契約保証金	5,060,000	2000/1/27
いわて生協	ORIZA貸室賃貸契約敷金	3,795,000	2000/1/27
宮古簡易裁判所	執行予納金1名分	500,000	1999/12/6
(株)サウス・ウイング	北上事務所職員分住宅敷金3名分	350,000	
	合 計	39,689,250	

3. 繰延資産

(単位：円)

科目	内 訳	金額	備 考
創 業 費 等	2000年対応修正適用	1,092,000	1999/10/29
	搬入設置料	513,333	1999/10/29
	いわて生協シンボルタワー分担金	375,550	2000/4/7
	合 計	1,980,883	

4. 流動負債

(1) 流動負債・その他

(単位：円)

科 目	内 訳	金 額	備 考
預 り 金	従業員預り金 (社会保険料等)	1,085,615	5月分
	合 計	1,085,615	
	一般預り金 (東北ビジネスコンピュータ販売)	5,158,444	
	合 計	5,158,444	
	一般預り金 (その他)	59,334,956	
	合 計	59,334,956	
	組合員出資預り金	1,915,803	
	合 計	1,915,803	
未 経 過 利 息	生協ローン・オートローン未経過利息	8,485,246	
	合 計	8,485,246	
未 払 金	労働保険料2000年度第1期分	476,709	
	合 計	476,709	
未 払 利 息	北日本銀行本店	6,439,376	
	岩手労働金庫本店	5,561,643	
	東北銀行本店	415,429	
	盛岡信用金庫本店	684,495	
	合 計	13,100,943	
未 払 い 税 金	法人税	19,700,000	
	事業税	5,900,000	
	都道府県民税	1,300,000	
	市町村民税	3,100,000	
	合 計	30,000,000	

5. 固定負債

(単位：円)

科 目	内 訳	金 額	備 考
預 り 保 証 金	いわて生協	11,142	
	合 計	11,142	

第31期剰余金処分(案)

(単位：円)

I 当期未処分剰余金		91,029,230
II 当期処分額		
1. 法定準備金		9,700,000
2. 利用高割戻金		35,079,535
3. 出資配当金		8,955,473
4. 任意積立金		32,200,000
(1)特別積立金	5,200,000	
(2)退職給与積立金	5,000,000	
(3)金利変動準備積立金	22,000,000	
合 計		85,935,008
III 次期繰越剰余金		5,094,222

第31期の決算報告ならびに剰余金処分案について、以上のとおり報告いたします。

2000年5月31日
岩手県消費者信用生活協同組合
理事長 阿 部 和 平

剰余金処分案の注記

1. 定款第63条による利用分量割戻しは、受取利息対象金額427,799,207円の8.2%の割戻しとします。
2. 定款第64条による出資配当は、期中平均出資金残高の年2%で行います。
3. 次期繰越剰余金には、生協法第51条の教育事業繰越金4,600,000円が含まれています。

監 査 報 告 書

2000年7月6日

岩手県消費者信用生活協同組合
理事長 阿部 和平 殿

監事 太野 広輝 ㊟
監事 山村 邦夫 ㊟

当組合につき監査を実施しましたので、下記のとおり報告します。

記

1. 監 査 日 2000年7月6日
2. 監 査 の 場 所 岩手県消費者信用生活協同組合
3. 説 明 者 横沢専務、中村常務、上田業務部副部長、吉田業務経理課長
4. 監 査 の 対 象
1999年度第31期（平成11年6月1日から平成12年5月31日）の会計処理及び業務全般
5. 監査の手続き
会計監査につき、貸借対照表、損益計算書などの財務諸表の説明を受けた後、関係書類を精査した。
業務監査につき、貸付案件を抽出して精査し、かつ担当者より説明を受けた。
6. 監 査 の 結 果
会計処理の手続きは、定款その他の規定に適合しており、適切になされていた。
財務諸表は、正確に記載されていた。
業務について、貸付規定その他の規則に適合しており、概ね適切に行われていた。
その他特に指摘すべき問題点は見当たらない。

第32期（2000年度）事業計画案承認の件

1. 経済、金融情勢について

(1) 経済情勢

昨年度に引き続き、日本経済は企業業績と個人消費の低迷から脱出できず景気の回復はなかなか困難な状況と思われまます。

その中で、企業間の格差、地域間の格差、所得格差など社会的不均衡は拡大していくものと思われまます。

(2) 金融情勢

金融機関の再編や提携などが一気に進み、更なる競争が激化していくことが想定されます。

一方、消費者金融会社は2000年6月1日より実施された出資法の改正金利である29.2%をめぐり新たな再編と淘汰が進んでいくものと思われまます。

特に消費者金融界では特徴的なこととして、大手消費者金融会社とその資本力や経営力を背景として買収や系列化を進め、このことにより一層の寡占化が進展していくものと思われまます。

2. 事業の主要施策

事業の主要施策を次のとおりとし、中期的計画のなかで、順次実施していくこととします。

1. 民間唯一の消費者相談機関としての役割・機能の充実をはかる
2. 成年後見法、消費者契約法、介護保険法、個人債務者更正法、破産法などの法改正に関連した消費者支援システムを開発する
3. ローン商品の見直しと組合員ニーズに合った貸付制度の開発
4. 組合員の声を反映する運営組織づくり
5. 業務改善と財務力の強化による磐石な経営体質づくり

(救済相談機関としての社会的存在と役割が担える健全な経営の確立)

3. 経営健全化の施策

(1) 自己資本の充実

出資金は、生協経営の基盤であり将来的な事業の継続的發展のために内部留保とともに一層の充実を図ることとし、中期計画の初年度として下記の期末目標の達成をめざします。

(単位：千円)

	期首	増加目標	期末目標	増加率
組合員数	9,197	303	9,500	3.3%
出資金	456,753	63,246	520,000	13.8%
内部留保	218,094	30,000	248,094	13.8%

(2) 貸付事業計画

生活再建支援事業である消費者救済資金貸付については、利用者視点に立ち、よりきめこまかな対応を図るほか、組合員の生活資金等にも積極的な取組みを図ることとし以下の計画目標とします。

(単位：百万円)

前期末残高	期中貸付	期中償還	期末残高		期中平残		利回り
			金額	増加率	金額	増加率	
4,586	2,184	1,720	5,050	10.1%	4,840	11.5%	10.10%

(3) 損益予算・予想貸借対照表

第32期(2001.5月期)の損益予算等については、貸出金利回りの低下とゼロ金利政策の解除による資金調達コストの上昇を視野に下記の通り策定しました。

(単位：千円)

	2000.5月期	2001.5月期	増減額	増減率	利回り・借入利率等
貸付金利息	446,582	488,840	42,258	9.5%	10.25%から10.10%へ利回りが低下
借入金利息	75,126	92,690	17,564	23.4%	2.02%から2.30%へ借入金利が上昇
人件費	152,361	186,920	34,559	22.7%	北上事務所開設による人員増6名
物件費	132,973	149,660	16,687	12.5%	コンピュータ更新によるリース料
当期利益剰余金	81,516	59,662	△21,854	△26.8%	—

(4) 理事会、事務局体制

理事会としては、県内唯一と言っても過言ではない消費者相談と救済事業を行っている社会的役割や責任の増大に鑑み、刻々と変化する経営環境に機敏に対応していくためのマネジメント機能の充実を図ってまいります。

事務局体制は昨年度に引き続き、職員一人一人のレベルアップのために総体的な人事処遇制度を構築する中で研修カリキュラムの充実を図って参ります。

4. 事業の具体的目標計画

中期事業計画に基づき、計画実施の第1年度として戦略別に次の目標計画を中心に具体的事業を進めてまいります。

(1) 組織戦略

- ・グループミーティング継続による相談レベルの改善
- ・地域別運営組織の確立（総代の役割発揮）
- ・運営、経営状況の積極的ディスクリージャー（ミニ情報公開誌の発行）
- ・人事処遇制度の改善

(2) マーケティング戦略

- ・相談白書、相談事例集発行
- ・組合員ニーズの調査
- ・地域別相談会の開催

(3) 開発戦略

- ・個人債務者更正法に適応した債務解決方法の確立
- ・アドオン種目の整理
- ・出資金の持続的増強と組合員拡大
- ・リリーフローンの財産管理、ニーズに適応した改善検討

(4) システム開発

- ・業務の標準化と効率化のための部署設置と定例ミーティング実施
- ・データベースの再構築
- ・オートコールの再構築

(5) 財務戦略

- ・北上事務所の経理処理の平準化
- ・金融引締めや高金利を見据えた資金調達力や対外与信力の強化

2001年5月期・損益予算

(2000年6月1日～2001年5月31日)

(単位：千円)

	実 績			予 算	対前年実績比	
	1998.5月期	1999.5月期	2000.5月期	2001.5月期	増減額	増減率
1. 事業収入	456,579	486,649	474,055	511,090	37,035	7.8
貸付金利息	411,084	434,606	446,582	488,840	42,258	9.5
延滞利息	2,107	1,603	2,152	2,000	△ 152	△ 7.1
不動産供給高	17,300	23,600	0	0	0	0.0
不動産手数料	5,455	6,389	5,160	5,000	△ 160	△ 3.1
加盟店手数料	466	363	305	250	△ 55	△ 18.0
受取手数料	20,167	20,088	19,856	15,000	△ 4,856	△ 24.5
2. 事業支出	337,019	374,120	360,460	429,270	68,810	19.1
借入金利息	74,174	77,743	75,126	92,690	17,564	23.4
不動産供給原価	15,099	22,563	0	0	0	0.0
人件費	125,508	144,639	152,361	186,920	34,559	22.7
物件費	122,238	129,175	132,973	149,660	16,687	12.5
《事業利益》	119,560	112,529	113,595	81,820	△31,775	△ 28.0
3. 事業外収入	2,714	7,408	8,176	2,300	△ 5,876	△ 71.9
預金利息	459	489	367	270	△ 97	△ 26.4
受取配当金	30	37	36	30	△ 6	△ 16.7
雑収入	2,225	6,882	7,773	2,000	△ 5,773	△ 74.3
4. 事業外支出	2,459	161	2,294	2,300	6	0.3
貸倒損失	2,459	161	2,294	2,300	6	0.3
その他	0	0	0	0	0	0.0
《経常利益》	119,815	119,776	119,477	81,820	△37,657	△ 31.5
5. 特別利益	21,010	24,845	27,881	35,842	7,961	28.6
貸倒引当金戻入	12,473	13,942	18,253	28,036	9,783	53.6
賞与引当金戻入	5,537	6,503	9,544	7,806	△ 1,738	△ 18.2
その他	3,000	4,400	84	0	△ 84	△100.0
6. 特別損失	20,484	27,984	35,842	38,000	2,158	6.0
貸倒引当金繰入	13,942	18,253	28,036	30,000	1,964	7.0
賞与引当金繰入	6,503	9,544	7,806	8,000	194	2.5
その他	39	187	0	0	0	0.0
《税引前利益》	120,341	116,637	111,516	79,662	△31,854	△ 28.6
法人税等	33,700	28,500	30,000	20,000	△10,000	33.3
《当期利益》	86,641	88,137	81,516	59,662	△21,854	△ 26.8

2001年5月期・予想貸借対照表

1. 資産の部

(単位：千円)

	実 績			予 想 2001.5月期	対前年実績比	
	1998.5月期	1999.5月期	2000.5月期		増減額	増減率
1. 流動資産	4,141,095	4,273,320	4,741,827	5,176,700	434,873	9.2
現金預金	97,717	152,660	137,916	108,700	△ 29,216	△ 21.2
貸付金	4,003,922	4,102,242	4,585,975	5,050,000	464,025	10.1
未収利息	2,547	3,704	3,043	3,000	△ 43	△ 1.4
立替金等	91	104	231	300	69	29.9
営業用資産	36,818	14,610	14,662	14,700	38	0.3
2. 固定資産	49,002	49,112	73,450	72,300	△ 1,150	△ 1.6
有形固定資産	11,208	10,960	24,746	23,600	△ 1,146	△ 4.6
無形固定資産	31,164	30,725	41,247	41,200	△ 47	△ 0.1
関係団体出資金	6,630	7,427	7,457	7,500	43	0.6
3. 繰延資産	0	0	1,981	1,600	△ 381	△ 19.2
創業費等	0	0	1,981	1,600	△ 381	△ 19.2
《資産合計》	4,190,097	4,322,432	4,817,258	5,250,600	433,342	9.0

2. 負債・資本の部

(単位：千円)

	実 績			予 想 2001.5月期	対前年実績比	
	1998.5月期	1999.5月期	2000.5月期		増減額	増減率
1. 流動負債	3,642,762	3,690,735	4,090,736	4,442,000	351,264	8.6
短期借入金	3,500,310	3,552,011	3,935,335	4,300,000	364,665	9.3
預り金	59,216	56,410	67,495	60,000	△ 7,495	△ 11.1
未経過利息	14,496	10,611	8,485	10,000	1,515	17.9
未払い利息	13,654	13,760	13,101	13,500	399	3.0
未払い費用等	318	1,052	477	500	23	4.8
賞与引当金	6,503	9,544	7,806	8,000	194	2.5
貸倒引当金	13,942	18,253	28,037	30,000	1,963	7.0
未払税金	33,700	28,500	30,000	20,000	△ 10,000	△ 33.3
未払消費税	623	594	0	0	0	0.0
2. 固定負債	7,178	7,295	7,640	8,600	960	12.6
預かり保証金	111	11	11	0	△ 11	△ 100.0
退職者給与引当金	7,067	7,284	7,629	8,600	971	12.7
<負債合計>	3,649,940	3,698,030	4,098,376	4,450,600	352,224	8.6
3. 出資金	359,110	400,766	456,753	520,000	63,247	13.8
組員出資金	359,110	400,766	456,753	520,000	63,247	13.8
4. 剰余金	181,047	223,636	262,129	280,000	17,871	6.8
法定準備金	31,500	40,300	49,300	59,000	9,700	19.7
特別積立金	13,500	18,000	22,800	28,000	5,200	22.8
退職給与積立金	9,000	12,000	17,000	22,000	5,000	29.4
金利変動準備積立金	40,000	50,000	72,000	94,000	22,000	30.6
30周年記念積立金	0	5,000	0	0	0	0.0
支店開設準備積立金	0	10,000	10,000	10,000	0	0.0
当期末処分剰余金	87,047	88,336	91,029	67,000	△ 24,029	△ 26.4
<資本合計>	540,157	624,402	718,882	800,000	81,118	11.3
《負債・資本合計》	4,190,097	4,322,432	4,817,258	5,250,600	433,342	9.0

2001年5月期・事業経費予算

(2000年6月1日～2001年5月31日)

(単位：千円)

	実 績			予 算	対前年実績比	
	1998.5月期	1999.5月期	2000.5月期	2001.5月期	増減額	増減率
1. 人件費	125,507	144,638	152,361	186,920	34,559	22.7
役員報酬	15,650	15,500	20,840	23,130	2,290	11.0
職員給与	68,934	78,313	94,024	115,800	21,776	23.2
職員手当	11,301	13,918	14,187	15,600	1,413	10.0
退職給与金	2,997	1,870	430	4,000	3,570	830.2
雑給	6,760	11,734	1,726	3,280	1,554	90.0
法定福利費	10,016	12,682	13,637	15,000	1,363	10.0
厚生福利費	4,976	5,940	6,764	9,110	2,346	34.7
退職給与引当金繰入	1,123	931	753	1,000	247	32.8
給与負担金	3,750	3,750	0	0	0	0.0
2. 物件費	122,238	129,175	132,973	149,660	16,687	12.5
旅費交通費	1,874	2,131	2,435	3,900	1,465	60.2
諸会議費	1,161	1,173	2,124	1,175	△ 374	△ 17.6
運輸通信費	7,943	8,036	8,676	10,650	1,974	22.8
事務用品費	2,202	2,855	3,090	3,550	460	14.9
器具消耗品費	3,113	1,914	4,400	1,490	△ 2,910	△ 66.1
渉外費	1,828	2,172	4,751	1,950	△ 2,801	△ 59.0
印刷費	2,473	2,105	3,407	4,000	593	17.4
調査研究費	3,172	3,809	5,273	6,000	727	13.8
車両費	1,206	1,733	1,679	1,950	271	16.1
諸税公課	2,752	3,597	2,406	660	△ 1,746	△ 72.6
関係団体費	1,773	2,252	1,790	1,960	170	9.5
事務所費	38,907	39,154	41,626	45,800	4,174	10.0
債権管理費	438	755	338	660	322	95.3
雑費	1,169	1,538	4,429	1,700	△ 2,729	△ 61.6
広告宣伝費	6,897	7,975	9,464	8,500	△ 964	△ 10.2
減価償却費	4,879	4,243	4,567	6,170	1,603	35.1
リース料	15,547	15,547	1,740	17,750	16,010	920.1
教育文化費	0	1,433	363	1,000	637	175.5
顧問料	819	914	914	1,580	666	72.9
支払保険料	10,856	12,204	13,566	12,130	△ 1,436	△ 10.6
保証料	8,565	8,236	10,007	10,000	△ 7	△ 0.1
支払手数料	2,331	2,612	3,008	3,150	142	4.7
寄付金	360	337	340	340	0	0.0
保守料	1,973	2,450	2,580	3,020	440	17.1
※合計額	247,745	273,813	285,334	336,580	51,246	18.0

第3号議案

第32期（2000年度）借入限度額承認の件

第32期（2000年度）事業運営のため、60億円を限度として借入を行なうことを承認願います。
なお、借入取引金融機関及び借入条件などについては理事会にご一任願います。

第4号議案

第32期（2000年度）役員報酬額決定の件

第32期（2000年度）の役員（理事・監事）の報酬については、理事報酬を「年額2,300万円以内」、監事報酬を「年額50万円以内」と定めることについてご承認願います。

第5号議案

関連会社の事業概況報告承認の件

関連会社である株式会社シーエフシーの事業概況について、別冊のとおりであることをご報告いたしますので、ご承認願います。

第6号議案

組 合 員 除 名 の 件

所在不明で信用生協の事業を5年以上の長期にわたり利用していない、いわゆる休眠組合員を対象に、先般除名に関する公告を行いましたので、定款第12条第1項第1号に基づき該当する組合員についての除名を承認願います。

◇参考◇ 一定款第12条—

第12条 この組合は、組合員が次の各号のいずれかに該当するときは、総代会の議決によって、除名することができる。

- (1) 5年間この組合の事業を利用しないとき
 - (2) 出資の払込み、貸付金の弁済、諸利用の掛金の支払を怠り、催告を受けてもその義務を履行しないとき
 - (3) この組合の事業を妨げ、又は信用を失わせる行為をしたとき
2. 前項の場合において、この組合は、総代会の会日の5日前までに、除名しようとする組合員にその旨を通知し、かつ、総代会において弁明する機会を与えなければならない。
3. この組合は、除名の議決があったときは、除名された組合員に除名の理由を明らかにして、その旨を通知するものとする。

第7号議案

定 款 一 部 変 更 の 件

1. 定款第38条第1項変更の件（総代の任期）

組合員の生協運営参画の機会が現状では総代会だけであり、また、当生協の事業性格上、組合員自らが進んで参画するということが容易ではないことから、継続的な運営参画をするため、定款第38条第1項の総代任期を1年から2年に変更とすることを提案致します。

なお、本議案の決議の効力発生は、監督官庁（岩手県）による定款変更の認可を得ることを条件とし、本総代会から実施することとします。

また、行政当局から字句修正等の指導があった場合の取扱いについては、総代会の決議の主旨に反しない範囲で修正することを理事会にご一任願います。

【新旧対照表】

新	旧
<p>(総代の任期) 第38条 総代の任期は2年とする。ただし、再選を妨げない。 2. 補欠総代の任期は、前項の規程にかかわらず、前任者の残任期間とする。 3. 総代は、任期満了後であっても後任者の就任するまでの間は、その職務を行うものとする。</p>	<p>(総代の任期) 第38条 総代の任期は1年とする。ただし、再選を妨げない。 2. 補欠総代の任期は、前項の規程にかかわらず、前任者の残任期間とする。 3. 総代は、任期満了後であっても後任者の就任するまでの間は、その職務を行うものとする。</p>

2. 県からの指導に基づく定款一部変更の承認について

第30期通常総代会において承認された、模範定款例に基づく定款変更に伴い、次の定款第25条4項、ならびに第56条第2項及び第3項の一部修正についても指導を受け変更の認可を得ておりましたので承認願います。

- 第25条第4項 常務理事の役割を明確にするため変更。
- 第56条第2項及び3項 協同施設と生活改善向上をそれぞれ第2項及び第3項に区分けし、生活相談・啓発事業を第3項に明記し変更した。

【新旧対照表】

新	旧
<p>(理事長・専務理事及び常務理事) 第25条 理事は理事長1人、専務理事1人及び常務理事1人を理事会において互選する。 2 理事長は、理事会の決定に従ってこの組合の業務を処理し、この組合を代表する。 3 専務理事は、理事長を補佐してこの組合の業務を執行し、理事長に事故あるときは、その職務を代行する。 4 <u>常務理事は、理事長を補佐してこの組合の業務の執行を分担し、理事長及び専務理事に事故あるときは、その職務を代行する。</u> 5 理事は、理事長・専務理事及び常務理事に事故あるときは、あらかじめ理事会において定めた順序に従って、その職務を代行する。</p>	<p>(理事長及び専務理事または常務理事) 第33条 理事は理事長1人を理事会において互選する。 2 理事は、専務理事及び常務理事各1人を理事会において互選することができる。 3 理事長は、理事会の決定に従ってこの組合の業務を処理し、この組合を代表する。 4 専務理事または常務理事は、理事長を補佐してこの組合の業務を執行し、理事長に事故あるときは、その職務を代行する。 5 理事は、理事長及び専務理事または常務理事に事故あるときは、あらかじめ理事会において定められた順序にしたがって、その職務を代行する。</p>
<p>(事業の種類) 第56条 第3条第1号に規定する生活資金を貸付する事業（以下「貸付事業」という。）は、次に掲げるものとする。 (1) 信用ローン (2) 生協ローン (3) 不動産担保ローン (4) 組合員ローン (5) オートローン (6) 自動車共済契約者貸付 (7) 共済契約者貸付 2 第3条第2項に規定する生活に有用な協同施設の種類は、共同宿舍、保養所とする。 3 <u>第3条3号に規定する生活の改善及び文化の向上を図る事業は、ホームヘルパー派遣看護人、集金代行、社会保険手続代行等技術提供の事業、生活にかかわる相談・啓発等に関する事業とする。</u></p>	<p>(事業の種類) 第65条 第3条第1号に規定する生活資金を貸付する事業（以下「貸付事業」という。）は、次に掲げるものとする。 (1) 信用ローン (2) 生協ローン (3) 不動産担保ローン (4) 組合員ローン (5) オートローン (6) 自動車共済契約者貸付 (7) 共済契約者貸付 2 第3条第2項に規定する生活に有用な共同施設の種類は、共同宿舍、保養所並びにホームヘルパー派遣看護人、集金代行、社会保険手続代行等技術提供の事業とする。</p>

第8号議案

中期事業計画策定の件

昨年度の総代会において、中期ビジョンについてのご提案をいたしました。このビジョンに基づきさらに次の事項を検討に加え、中期事業計画として策定いたしましたので、別紙中期計画書をご参照の上、ご承認下さいますようお願いいたします。

1. 事業計画策定にあたって加味した事項

- ・信用生協のミッション（役割や使命）を明確にする。
- ・環境の変化を予測する。
- ・外部及び内部の現状分析を行う。

2. 事業方針の基本

- ・消費者問題解決のより良きアドバイザーを目指す。
- ・協同と支援のネットワークづくりを進め、暮らしの助け合いのリーダーシップを発揮する。
- ・安心できる暮らしに役立つための信用事業と消費生活支援サービスの構築に向けて、事業の開発を斬新的に進める。

第9号議案

任期満了につき役員改選の件

役員任期（2年）満了に伴い、理事11名、監事2名の役員を選出します。

第10号議案

役員に対する退任慰労金贈呈の件

本総代会をもって退任される理事及び監事の退任慰労金については、「役員退任慰労金規程」にしたがって贈呈することをご承認願います。その金額は、規程に従い相当額の範囲とし、時期・方法については理事会にご一任願います。